京城日報 夕刊 七月十四日（月）

京城 三巴酒造合資會社

海軍問題

諒解運動を止めて 所信に向つて邁進

純理論で樞府とも一戰 政府も愈よ決心す

【東京電話】軍縮條約案乃至國防計畫案に對する軍部の强硬意見に對する政府の諒解運動も最早行くところまで行つた感あり、これ以上の運動は殆んど無効のみならず却つて野黨を始め反政府派に乘ずる隙を與ふのみとなつたので、政府も漸く決心し十四日午前七時歸京の岡田軍議官を交へ午後開會の豫定である巨頭會議でなほ軍部の意見一致を見ざる時は愈よ最後の決意をもつて參議官會議乃至元帥會議に臨み、堂々所信の貫徹に邁進することになつた。この場合政府としては國防問題に對しては當面の責任者たる財部海相が國防案により國防を確保し得る旨を言明し、紳理的態度で質問に答へ最後の難關樞府に對しても責任者たる財部海相の言明と元帥又は參議官の意見と何れを重しとするかにつき顧問官の愼重なる考慮を求める事になつた。しかして政府としては十三日幣原外相の訪問で西園寺公の意向も、かゝる事態に立到つた以上政府は飽くまでも大局に着眼し御諮詢の他なしとせる事が大體判明し條約案の前途は憂慮なしと見て居る

岡田大將歸京して 各方面頓に緊張

即日巨頭會議開催

【東京電報】海軍特命檢閲使岡田啓介大將は大湊要港部の檢閲を終り隨員を從へ十四日午前七時上野驛着列車で歸京した。午後一時から開かれる海相官邸の巨頭會議に出席し、十五日は葉山御用邸に伺候し　天皇陛下に拜謁仰付られ天機奉伺の上、海軍省を除く在京海軍首腦、東郷および大角要港部長、特命檢閲の結果を奉伺復命し、更に　皇后陛下並に照宮殿下の御機嫌を奉伺し即日歸京の筈であるが岡田大將の歸京と共に海軍問題の成行に關し頓に緊張の度を加へた

第四次四巨頭會議開會

【東京電報】財部海相、谷口軍令部長、岡田大將、加藤大將の第四次海軍巨頭會議は本日午後一時海相官邸に開會された

參謀總長訪問 その會見後更に 東郷元帥訪問

【東京電報】谷口軍令部長は十四日午前十時參謀本部に金谷參謀總長を訪問、海軍條約兵力量が陸軍にも關係するか否かにつき兩者の間に意見の交換をなし、更に元帥會議、軍事參議官會議に關し參謀總長の意見を質し、右會見の結果を齎し谷口部長は直に麹町の私邸に東郷元帥を訪問した

海水着を召され 天皇陛下御水泳

兩陛下御揃ひで 鮑島に行幸啓

【葉山電報】葉山に御避暑中の　天皇、皇后兩陛下には連日の炎暑に拘らず御機嫌麗しく、十三日の日曜日には午前十時半照宮樣御同伴、海岸に出でさせられ、長者ヶ崎からモーター・ボートにて森戸神社の鮑島に行幸啓、三時間に亘り島內御巡覽の上、海洋動物を御採集遊ばされ午後一時四十分還幸啓あらせられたが、更に天皇陛下は同一時五十五分海水着を召され、陛下の海面で二時半まで御水泳を遊ばされた

御諮詢は一方に すれば差支あるまい

時局が時局だから安保大將は歸國を急ぐ必要があらう 岡田大將語る

【東京電報】岡田啓介大將は歸京の車中において左の如く語る

今日は財部海相と谷口軍令部長に會見するが、それは特命檢閲の事に關する打合せのためである、所謂四巨頭會議が今日あるかどうかは未だ聽いてゐない。明日は午前葉山に行き、この度の檢閲狀況を上奏し其の後軍事參議官の方々に報告することになつてゐる。數日東京を留守にしてゐたので海軍に關する時局問題がどうなつてゐるか知らぬ。だから條約兵力量の御諮詢を元帥府に奏請するか、軍事參議官に奏請するか判らぬ。右の中一方に御諮詢すれば足り、又何れでも差支ないと思ふ。目下ロンドンにゐる安保大將へ財部海相が招電を發したかどうかは知らぬが、時局が時局だから安保大將も急いで歸國する必要はあらう

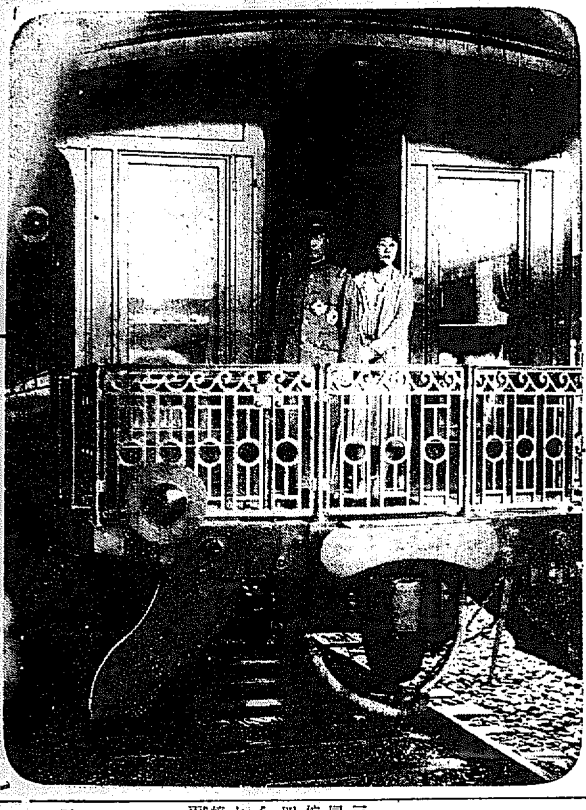

李王、同妃兩殿下の御出發【京城驛にて謹寫】

昭和製鋼所 の運命を決する けふの重要會議

新義州說が有力だつたら 未定か=計畫延期

【東京電報】昭和製鋼所問題に關する第三回重要會議は十四日午後三時から首相官邸に開會、濱口首相初め幣原外相、松田拓相、井上藏相、河部陸相代理、俵商相の關係閣僚、並に仙石滿鐵總裁等出席し先づ仙石總裁より昭和製鋼所設置の是非並に有力敷地候補地たる鞍山と新義州の優劣につき調査研究の結果を詳細報告した後議論に入つたが、會議前仙石滿鐵總裁が「昭和製鋼所は俺れの管下の仕事であるから俺れと拓相とで決めてよいのだ、齋藤總督が何にを言つてゐようと俺れには關係ない」といつてゐたのに見ても、新義州說が今日の會議に擡頭するならば或は敷地問題は未確定の內に散會するやも知れず、同時に仙石總裁の意地から昭和製鋼所の設置計畫實行も延期されるやうなことになるやも知れぬと見られてゐる

拓相の招電で 總督今夜東上

昭和製鋼所問題 其他の要件を携へ

齋藤總督はかねて東上の豫定で政府にその手續き中であつたが、十三日夜突如松田拓相より招電に接し、豫定を早めて急遽十四日午後九時五分京城驛發列車で近藤秘書官、七里秘書官を帶同東上することになつた。拓相が總督の至急東上を促した用件の內容については、總督は出發を前にして豫め近藤秘書官を通じて

拓務大臣の招電により十四日夜東上するが、用件は御承知の昭和製鋼所問題その他であるから最早締述してお話するまでもない

と語へしめたるのみ新聞記者との面會を避けてゐる。總督今回の東上は約三週間の豫定であるが、東上の要件の第一は總督の言明の通り昭和製鋼所問題について新義州設置期成會の要望を容れて、政府および仙石滿鐵總裁と會見の上朝鮮上下の希望を傳へるにあるもののごとく、その他本年度實行豫算節約、明年度豫算編成、地方自治問題を初め、中央政府と折衝を要すべき朝鮮諸重要問題を携行することになつてゐるが、一方松田拓相の總督に對する用件も相當大なるものが含まれてゐることであらう

總督に陳情 昭和製鋼所期成委員 =更めて

昭和製鋼所問題について期成委員は十四日齋藤總督を訪ひ、今夜總督が東上されるので一層御努力を乞ふと陳情した

臨時局部長會議

齋藤總督が十四日夜急遽東上することになつたゝめ同日午前十時四十分總督府第三會議室において臨時局部長會議を開き、齋藤總督、兒玉政務總監以下各局部長出席、まづ總督から拓相の招電に接し十四日夜豫定を早めて東上すべき旨を述べ東上の用務につき報告するところあり、種々諸重要問題を協議して正午散會した

京城府の獻上

京城府の寫眞二葉を 李王殿下に

李王、同妃兩殿下御歸鮮に際し京城府では京城府景觀寫眞二葉（額入）を十日李王職に出頭獻上方手續の處、殿下には非常御滿足に思召された旨李王職より京城府尹宛通知があつた

批准に就ては 心配されてゐぬ

園公を訪問した 幣原外相上機嫌で語る

【東京電報】幣原外相は十三日午前八時半坐漁莊に西園寺公を訪問二時間半に亘りロンドン條約に關するその後の狀勢につき詳細說明を求め午後一時五分江尻發で歸京、五時十分新橋着官邸に入つたが、車中上機嫌で語る

ロンドン條約についても充分話があつて充分諒解を求むることが出來たと思ふ。老公からもいろいろ話があり、老公はロンドン條約の最後案回訓前後は心配されたやうだが、批准については心配してをらぬ。話があまり長くなつたので『お疲れではありませんか』とたづねたら『なに大丈夫だ、ゆつくり話してゆけ』とのことで遂に二時間半もお邪魔した。條約の樞府御諮詢前に再び私も濱口首相も訪問することはない。老公の話があり、親交のあつた故クレマンソー氏やマクドナルド氏の話もあつた

李王同妃兩殿下 愈よけさ御東上

御機嫌いと麗しく

三年振りに御歸鮮遊ばされた李王同妃兩殿下には御滯在一週間のお忙しき御日程を終へさせられ、十四日午前十時京城驛發列車で御機嫌うるはしく御東上の途に就かせられた。この朝雨天にも拘らず各學校生徒、軍隊等は沿道に堵列して兩殿下を御奉送申上げ、驛頭には兒玉政務總監、同夫人、南軍司令官、同夫人をはじめとして朝鮮貴族、本府各局部長、中樞院參議、軍部首腦者、道、府各首腦者、府內實業家有志、各新聞社首腦者、同夫人連二百餘名が御見送り申上げた

奉送迎者に 一々御會釋

沿道の風色を賞でさせられつゝ時折御物語り 御機嫌愈よ麗はし

【大田電話】京城驛を御出發遊ばされた李王同妃兩殿下には、お久し振りの御歸鮮で御名殘を惜ませながらも、いよいよ御機嫌麗はしく一路御歸京の途にあらせられるが、沿道各驛々には在鄕軍人、消防組員、學生一同、有志者達が熱誠こめて奉迎送申上ぐるに、兩殿下には一々御起立遊ばされ、御會釋を賜はつた。水原までは連日來の霖雨やみなく降りしきる雨の中に、奉迎送する人々の姿はかしこくも限りなく美しい情景であつた。水原を過ぐる頃より、雨はスッカリやんで、夏の陽は雨上りの沿道の緑りに照りはえて、一しほ美しい風色を展し、山川草木何れも兩殿下を奉迎送するかに見受けられた。兩殿下には沿道の風色をとみに賞でさせられながら、御附の人々と時折り御物語りあらせられながら御元氣に拜された、なほ韓李王職長官、渡邊京畿道知事、三橋警務部長初め多數途中まで御見送申上げた（立石特派員）

產業合理局を 常設と臨時

に二大別して その實効を收めん

【東京電報】臨時產業合理局は各種の委員會を設けその實行方法を講究中であるが、今後はこれ等の委員會を左の方針で纏め合理化の實効を納めんとしてゐる

一、產業合理局の委員會を常設臨時の二大別とする常設は基本的改善を要すべき自己生產管理財務管理臨時は應急的必要事項（鐵石炭等）の研究をなす

一、合理化運動と國產愛用運動に隨伴せしむること

一、各種實業團體と連絡協定し特殊的事項を移植しその實現を期す

秘密協約の 有無が引掛り

米國と倫敦條約批准 米國上院特別議會の形勢

【ワシントン十二日發電】ロンドン條約審議のアメリカ上院特別議會は條約反對議員が上院員の出席を拒絕したため十二日は開會不能となりフーヴァー大統領は共和黨上院議員ヘンリー・アーレン、ジョン・トーマス、アーサー・ヴァンデンバーグの三氏をラピダンの山莊に招致し條約批准につき協議したなほ條約反對派の首領モーゼン氏は『二十三名の上院議員はイーリスの提議（上院は將來本條約の解釋を變更するごとき秘密協約の存在なしとの條件の下にこれを批准す）との留保條件を附するにあらざれば批准反對の投票をなすことを承諾した』と言明してゐる。なほ反對派議員中には十日前に該決をなさんと希望し投票の遲延に不贊成を稱へてゐるものもある。同じ反對派の巨頭なるジョンソン氏は『大統領が條約關係書類の提示を拒絕したのは右書類によつてアメリカがイギリスの最初の提案をそのまゝ承認せしめられたる事實を暴露するがためである』となし大統領の拒絕を難詰した

張學良氏

=依然日和見

【奉天特電】南北抗爭勝敗のキャスチングボートを握る張學良氏は今や南北兩派より引張凧の狀態で多數の代表者が押掛け盛んに味方に引ずり込まんとてあらゆる好餌を山の如く提供して御機嫌を取つてゐる。その間遊なき訪問のうるささに學良氏は過般葫蘆島築港の起工式を幸に

北戴河に 約二週間の豫定で避暑に出掛ける筈であつたが、生憎東北陸海空の陰雨に禍れて俄に延期、爾來十日間を同地の汽車の中に就床してゐる。彼は近く一旦歸奉した上、北戴河に赴くと稱してゐるが實は南京代表張群氏の再三の來訪を避けるためだといつてゐる。現在東北省の立場としては支那內爭に絕對にタッチしないといふにあるが、大體から見て南北抗爭の形勢の如何を觀望してから何れにか色彩を明にする意向であるはいふまでもない。八日閻錫山方氏が彼を訪問したのも

要するに 閻錫山氏の內意を齎したものであるが、かれは依然として未だにその色彩を鮮明にしないのは目下の東北省の立場としては頗る賢明な遣り方である

フランス政府より叙勳されたボダン親父（十四日本社で寫す）

婦人公民權の 二問題

當局研究中の

【東京電報】婦人公民權については前議會の安達內相の言明に基づき漸進主義によりまづ市町村の婦人公民權より附與の方針の下に調査中であるが、問題となるのは左の二點である

一、年齡制限を男子同樣二十五歲とするか婦人のみ三十歲とするか

二、戶主に限るとするか

右につき內務當局でも愼重審議を重ねてゐる

國產愛用宣傳

懇談會を開く 本社初め卅社の新聞

【東京特電】本社東京支局ほか地方新聞三十社主催のもとに國產品愛用宣傳に關する懇談會は十二日午後三時から東京丸之內日本工業俱樂部で開催した。商工省より俵商相、橫山政務次官、田島次官、野田參與官、產業合理局から各部長、白木屋、松屋、高島屋、松坂屋、ミツワ石鹸、ライオン齒磨、味の素、[illegible]、森永主なる大商店二十九店の代表者も出席し、國產品愛用を高唱した

鰯油懇談會

總監挨拶あり けふより開會

總督府殖產局主催の鰯油に關する懇談會は十四日午前九時から府內長谷川町朝鮮水產會館にて開催、咸南北、江原、慶南北各道鰯油製造業者數十名列席、總督府より兒玉政務總監、西岡水產課長、秋山技師ほか關係者出席、兒玉總監一場の挨拶を述べ懇談に入り、各地製造業者より鰯油製造の實狀を述べその對策につき希望を具陳するところあり、午後四時散會、十六日も續行のはず

佛國國祭日

祝賀と授與式 名譽のボダン親父

十四日はフランス國祭日に當るので同國領事シャロアン氏は午前十時より十一時迄領事館で內外官民の祝賀を受けた。齋藤總督（代理）南軍司令官（代理）兒玉政務總監、上原第二十師團長、各國領事をはじめとして內外官民多數の祝賀客があつた。席上今回佛國政府より歐洲大戰當時の勳功に對して叙勳の沙汰ありし當地フランス教會のボダン親父に對するレジヨン・ドノール勳章の授與式が莊嚴裡に行はれた

會

國調講演 愛國婦人會朝鮮本部では十月一日施行の國勢調査が一般婦人に關しても重要なる關係あるにより來る十六日午後三時明治町愛國婦人會幼稚園において臨時講演會を開き目下來鮮中の貴族院議員野村子爵を聘して國勢調査に關する特別講演を開くこととしたるが會員その他有志婦人の來聽を歡迎すると

軍司令官の晩餐會 第十二師團法務部長に轉出した白坂前軍法務部長及び菊池新軍法務部長を招いて十四日夕七時より

フランス同好會 十五日午後六時から京城驛樓上で例會を兼ね晚餐會開催

京城蔡醫組合 十三日午後二時長谷川町府廳會議室で同組合委員會を開催した

人

◇中山軍高級參謀 李王殿下御見送りのため十四日釜山へ

◇小林尙吉氏（林野調査委員會副事務官）黃海道へ出張中十三日歸城

◇野口遵氏（朝鮮窒素社長）十三日夜內地より歸城

◇中野宗助氏（鐵道局技士）着任挨拶のため十四日本社來訪

◇金時樹氏（咸北內務部長）十三日夕入城（朝鮮ホテル）▲安永傳七氏（釜山殖銀支店長）同上▲佐藤太郎氏（全北道參與官）同上▲林田菊治氏（大阪辯護士）同上▲中部貢吉氏（林兼重役）十四日朝入城同上

あすの天氣（15）

優勢なる颱風は上海と濟州島との間にあつて徐々に北進しつゝあり高氣壓は本邦の南海上から半島に突出し雨期特有の氣壓の配置となり中部は雨その他は概ね曇つてゐるが颱風は北進するかまたは北西に進路を變ずるか未だ不明である、明日も天氣回復せず時々降雨がある

豫報 雨模樣

十五日正午 [illegible]

十四日正午 [illegible]

剌靑傀儡話 今日休載

本社主催

明日（十五日）の大野球戰

慶應=殖銀 午後四時半から

觀覽料 普通一圓、學生五十錢、ネット裏券五十錢增

中元の御贈答に 金扇味淋 大阪住吉 攝津酒造株式會社

儲る松茸の人工栽培 大阪市外吹田町濱田 元祖 桃山農園

治淋劑 イシカハ白檀油球 卓絕せる特効 製造發賣元 石川製藥所 大阪市北區北同心町二丁目一九 東京市本所區外手町八七 特約店 京城南大門通り 新井藥房

胃腸新藥 アニモスターゼ 消化・整腸・強壯・補血

空中窒素の利用 世界的の大發明 肥料の素 專賣特許 第八四六九號 製造發賣元 園農園

松澤ホーサン石鹸 元祖として 「松澤製」に注意 東京新石町 ボンボマードー本舖 松澤常吉商店

一家揃つて 自宅で製造 すぐに利益が見られる軍手製造 ライオン印 野江編物製造所

製粉機の覇王は萬能山下式なり 特許山下式萬能製粉機 昭和五年式最新型 合資會社 山下鐵工所

糖尿病 卓效確實 韓草糖尿煎 天然藥物根本療法 糖尿煎本家

女 はらにカタマリデキタ病 萬年社

本欄廣告一手扱 大阪 株式會社 萬年社

山つなみ襲來し死傷五十餘名を出す
倒壞流失家屋廿餘戶
慶北達城郡下の慘事

【大邱電話】十三日午後六時半より七時半にかけ慶北達城郡公山面附近は大暴風と、もに八公山の山つなみとなり山際、新武、都水、米田の三部落の如きは慘害おびただしく倒壞流失家屋二十餘戶死傷者五十餘名に及び所轄大邱署では急報に接すると同時に現場に急行したがなにしろ交通不便な山間のこととて目下詳細不明

死體の漂着頻々
慶北道下の暴風雨

【大邱電話】午後慶北の郡部を襲うた暴風雨は軍威郡、永川郡、漆谷郡にもおよび相當被害多き見込で殊に軍威郡下大栗洞の如きは谷川氾濫して家屋二十余戶を流失、十二名の死傷あるもの如し、なほ交通杜絕のために被害の程度は判明しないが李谷面駐在所前の河川に死體漂流せるもの頻々として報告あり、又大邱府外八達橋附近にも内地人女の死體一、鮮人の死體三を發見される有樣で各地とも被害甚大の模樣である

原田の活躍目覺しく ステファニを一蹴す
2―2まで漕ぎつける
デ盃戰歐洲ゾーン決勝

【ゼノア十三日發電】デ杯庭球歐洲ゾーン決勝戰日本對イタリー戰第二日は十三日ゼノアに開催された日本チームは有望視されてゐたダブルスに敗れ二對一の不利な狀態で此日を迎へ必勝を期して戰ふ試合は異常の緊張裡に開始されたが原田は連日の苦戰を物ともせず目覺ましいショットを連發してステファニをストレートで屠り去つて茲に兩軍の戰績は二對二となり殘る太田の活躍の如何により歐洲ゾーンも優勝が期待される事となつた

原田 六―二 七―五 七―五 ステファニ

日本遂に敗る
太田の善戰效なく
榮冠はイタリーへ

【ゼノア十三日發電】日本對イタリー決勝第三日シングルスは原田先づ一勝して二對二の同點となり太田は大なる期待を以て迎へられたがデ・モルプルゴの當り目覺ましくストレートセットを贈くも敗退し日本はインターゾーン出場への最後の望みを托つた伊田の成績左の如し

モルプルゴ（伊） 六―〇 六―二 六―一 太田（日）

日伊試合經過

◇原田對ステファニ 今日の原田の試合振りは實に目醒ましいものであつた、夏の炎天を物ともせず集つた六千の觀衆は彼れの鮮かなプレーに魅せられて仕舞つた、原田のショットは自由自在な變化に富みベースラインを突く深いドライブでステファニをしてコーナーからコーナーへ走らせ應酬に暇なからしめ又賞讃すべき球調に依りステファニの鋭いサービスを返し屢々得點した、ネットワークにても遙かに敵を凌ぎ遂にストレートで敵を破る總得點原田一二一、ステファニ一〇二

◇モルプルゴ對太田 太田何時もの調子全く出ずバックコート、プレーヤーとして有名なモルプルゴに對し全く試合を硬化せしむることが出來なかつた、老巧なモルプルゴは正確圓熟なプレーで太田のミスを待つ消極的作戰に出で太田のドライブは勝れてゐたがネットやアウト多く自滅した、總得點モルプルゴ九九、太田五八

三つの幼年が富士登山

【大宮電報】靜岡縣大宮町原際梅月の長男篤君（七つ）は十三日妹のきぬ子さん等と富士登山お鉢巡りを濟して下山、富士はじまつて以來の最年少レコードである

岩手醫專盟休

【盛岡電報】…醫專學生は學校當局に要求すると共に文部省に陳情してゐた岩手醫專專門學校學生は學校當局のにえきらぬ態度に憤慨遂に同盟休校に入つた、盟休本部を市內に設け極力學校側の切崩しに備へ五百名の全生徒は氣勢をあげてゐる。學校側は十四日より三日間臨時休校を發表し夏季期試驗は追て發表するまで延期された

きのふ野球戰雜觀

―下は試合が果て、雪崩れ出る觀衆の雨傘の波。上は二回目慶應殖銀兒が二壘間で挾まれたところ―

黑星を呈せんと殖銀、策を練る
慶應もベストを盡す
明日の大野球戰

遞信敗れて、京城の雄殖銀對慶應野球戰もいよく最後の戰ひが迫つた、前二回の戰ひにおける慶應の妙技は、殖銀をして全く顔色なからしめ、流石は『陸の王者よ』『天晴よ』と感歎の聲を放たしめ、十分の實力を示した。かくて十五日午後四時半から京城における最後の試合對殖銀戰に臨むのである

慶應チームの妙技は前二日間の試合にその一端が窺はれるが、何樣天候不良が災して得意の進擊が見られなかつたのも遺憾、又練習不足のため宮武、井川、山下、水原などの強い當りがなかつた、しかし練習不足は鐵道遞信の二戰によつて十分恢復したので、この一戰には充分の技倆を發揮し得るだらうと腰本監督も言つてゐる

◇

一方殖銀は鐵道、遞信が敗退したのに對し、この試合は弔ひ合戰だとし、京城リーグの名譽にかけてもあくまでも雪辱せずに置かない決心である。敵に岸の如き南晃君あれば味方には快打を誇る井君がある、宮武、山下、井川君の強打者に對するに李、加藤、早瀨君等の健棒があり、名手水原君に對抗して鈴木（敦）君が控へてゐる、たとへ敵が日本一の強豪だと誇るといへども、ホームグラウンドに迎へては三分の強味がある。京城の名譽のため陸の王者慶應をして土をつけしめずに置かないと悲壯な意氣を示してゐるのである

◇

慶應は殖銀大敵なりとの報に、この一戰に大事をとり、宮武君がマウンドに現れる樣子である。殖銀は剛投手李榮俊君を立てるか、ミラクル投手高原君を用ふるか、その策戰は最も秘密とする所で、双方共秘策をめぐらしてゐる、果して慶應が悠々と牛島の雪辱を遂げて殖銀を征服するか。殖銀が京城覇者の霸氣を示すか、興味はこの一戰にあり、この好機會を逸して再び慶應ナインを見ることは出來ぬのである、滿都のファンは決して此試合を見のがし給ふな、ベンチは慶應一壘側、殖銀は三壘側、午後三時から練習をはじめる豫定である

殖銀軍の首腦 向つて右より上段 李投手、高原投手、早瀨捕手 中央 丸山監督、下段右より 市村主將、服部遊擊手、加藤一壘手

藥價の引下げ愈よ實行
十七日總會を開いた上
京城醫師會で決定

京城醫師會ではかねて藥價引下げについて協議を進めてゐたが、いよく藥價及診察料を引下げることに內定し來る十七日正午（場所未定）から臨時總會を開き決定を見ることゝなつた

龍山管內で浸水三百餘戶
避難民に炊出し

十三日午前十一時、增水八米八〇に達した漢江は漸次減水して十四日正午には八米となつたが、減水はかぐくしからずなほ龍山署管內の浸水家屋二百二十戶に上り、同署では避難民の炊出を行つて居る十四日午前八時現在の龍山署管內の浸水家屋次の通り

▲麻浦洞、床上七五戶、床下三四戶▲元町四丁目、床上六、床下一三▲山手町、床下六▲桃花洞、床上三六、床下六▲東部里、床上三八、床下三二▲土亭里、床上四三、床下一四▲水鐵里、床上二、床下二▲玄石里床上、四、床下二▲倉前里、床上八、床下三▲新井里、床上一、床下二▲上水舖里、床上二▲倒壞家屋舖浦洞一棟▲合計二百二十一戶

一萬餘圓の社金を費ひ込む
娼妓と熱くなつた
會計主任の橫領

本年春頃より南山北倉庫で毎日の如く數十圓を遊興費消しゐる二十歲位內地人青年あるを本町署にて内査中官吏だといふので更に内査を進めると官吏とは眞赤な嘘、府內某會社會計主任木石修二（こと）とて新町遊廓一力樓抱へ娼妓梅若こと山本君代（）の色香に迷ひ會社の金約一萬餘圓を橫領してゐた犯人で十三日夜遊興中を本町署部長の手に逮捕された、同人は山口縣熊毛郡の生れで大正十一年渡鮮同十四年龍山步兵第七十八聯隊に入隊昭和二年退營後再び同會社に雇はれ會計主任となり前記の通り金約一萬圓を遊興や梅若の望むに任せて費消この間梅若は姙娠の身となり遂に情にほだされて罪を重ねてゐたものである

錦江の增水
午後二時の水位

【公州特電】十二日朝からの豪雨で錦江は七、八〇米の增水十三日又々渡船不能で交通杜絕したが午後から時々晴れ減水の模樣

蓀島、扶餘方面は十四日朝來再び增水し始め午後二時には水位蓀島、七米八九、扶餘八米二五を示した

北一輝は懲役四月

【東京電報】宮內省怪文書事件に連座して暴力行爲取締法違反に問はれた北一輝等四名にかゝる控訴公判は東京控訴院赤羽裁判長係で十四日午前十一時、左の判決言渡しがあつた

懲役四月（四年間執行猶豫） 北一輝

ブ中尉の飛行距離
四千八百哩

【タコマ十二日發電】第三のタコマ東京間太平洋橫斷飛行計畫の失敗にも屈せず着々第四回の飛行を準備中であつたハロルド・ブロムレー中尉は十二日夜新單葉飛行機にてロスアンゼルス附近のグレンデール飛行場から橫斷飛行の出發點たる當地に無着陸飛行にて到着した、當地はロスアンゼルスよりの飛行中も極めて良好な成績を示したがなほ飛行機をならす必要あるため十三日より試驗飛行を行ふ筈である、中尉は橫斷飛行のコースに關し次の如く語つた

タコマより東京への太平洋橫斷コースとしては余は大圈コースをとる筈で先づアリユーシャン群島の北をかすめ次でアッツ島附近より南下して太平洋上に出づる計畫で此の飛行距離は四千七百七十九哩である

六月中の檢擧調べ
各署の成績

不景氣の深刻化で社會の暗黑面に行はれる犯罪は年々增加し並行する智能犯の激增は時代の進步を物語る一現象であらう、六月中京城府內の犯罪發生および檢擧數を調べて見ると次の通りである

▲六月中の犯罪發生事件數は一千七十六件、檢擧數は一千百九十四件檢擧人員は四百七十二人でこれを前九月に比較すると犯罪發生件數は百二十六件共に減少してゐるが檢擧人員は十三人增加してゐる

之を府內各署に區別して發生件數檢擧數を調べて見ると先づ鍾路署は事件發生三百二十六件、檢擧四百五十三件、本町署發生三十六件、檢擧三百七十九件、西大門署發生六十九件、檢擧二百六件、龍山署發生百二十三件、檢擧百三十二件、東大門署發生百九件、檢擧數三十七件の成績である

これを犯罪の種別によつて大別すると

殺人事件が龍山署に一件發生して檢擧一件、強盜事件が鍾路に二件、東大門に一件發生して兩署共一件宛檢擧、窃盜が本町署に三百四十七件發生に二百五十一件檢擧、鍾路二百三十四件發生に對し檢擧が二百四十四件、龍山が百四件發生で七十九件檢擧、東大門同じく八十件に對し百六十六件で檢擧成績の割合は西大門署が第一位の好成績を示してゐる

家が潰れて二人負傷
夜來の豪雨で

十四日午前一時頃夜來の豪雨で府內武橋町五番地金泰山（三七）方が突然大音響と共につぶれかゝり折柄金順（一八）に乳を含ませて添ひ寢中の金氏（三）は共にこの下敷となり金氏は兩手及足部に打撲傷を、金順は頭部および胸部をしたゝか打つて腦貧血を起し最寄病院にかつぎ込み手當中であるが生命にかゝはる程のものではなかつた

順化院大警戒

京城府では十一日に府內櫻花洞に移轉してゐる土幕民一千二百余名に對し健康診斷を施行した結果櫻花院收容土幕民中から十六名の赤痢患者を發見、直に順化院に收容した

イタリア軒燒失

【新潟電報】十四日午前零時二十分頃新潟市西堀町新潟市第一流の西洋料理イタリア軒調理室より發火四百坪に余る本館全燒隣接家屋も燒失同二時鎮火した

女だてらに頭を割る

府內元町一丁目九三番地、村上まつ（四〇）は十三日午後二時頃、自宅裏の井戶邊で同町一丁目一二〇番地、金氏（二五）が洗濯してゐるのを認め、止めようとしたが聞き入れないので憤慨し、女だてらに炊事場から薪割を持ち出し金の左前部に長さ一寸、深さ骨膜に達する裂傷を負はせたが、なかくの重傷で目下セブランス病院に收容手當中である

小林翁の美擧
細民に米をくばる

丁子屋主小林源六氏は東北部の細民者約三百名が連日の雨で窮迫しゐるを聞き十三日同店員を派遣し一人あたり米、粟各一升五合宛を寄贈したが十四日は西部約百名にも同樣に贈つた。

森林保護事務所失火

十日午後十一時頃慶北奉化郡小川面石保里所在石保森林保護事務所より出火全燒十二時鎮火した同事務所は大正八年四千五百圓を投じて建築されたもので建坪二十二坪

專賣特許 ミゲゾール 防臭 消毒 殺菌劑
內務省衞生試驗所 昭和四年十二月十七日 指定 家庭常備品 純國產品
本社東京 三井鑛山株式會社 製造所 三池染料工業所 出張所 京城府蓬萊町一丁目
九州代理店 井上喜商店

覺え易い麻雀の本
麻雀研究會

家傳名藥 耳の病
東京府下大森町 阿波早與眼吉

株式名義書換停止公告
昭和五年七月十四日 朝鮮殖產銀行

面白いく！いよく大評判！ 雜誌キング

金牌受領 健毛水 有效無害
白毛・赤毛が染ずに黑くなる
東京新富堂

懷中 要藥 清心丹（セイシンタン）
主成分 殺菌劑 健胃劑 興奮劑 淸凉劑
效能本位
本舖 高木與兵衞

東京 尾澤 全治水
たむし 水むし いんきん ひぜん しらくも はたけ ひつ くさ

朝鮮防水布所 雨衣

鼻病患者の大福音 高速度新療法
新案特許 湊式吸癒療法
實驗報告集 明光社

年々百萬の同胞を奪す 怖るべき腦溢血！
小久保博士の貢獻
腦溢血の治療と豫防

福田至誠堂

ロック・クライミング
萬物相の裏の谿谷
"山岳家には持つて來いの處"

嶺陽館にて 朴錫胤

木公大兄 六時過ぎ宿を出た時には霧の厚いヴェールが瀏井里を深く閉ざしあまつさへ兩足も見わけぬほどの險悪さでしたが、萬物相に進むに從つて段々と晴れ氣味になり新萬物相に着いた時には豫期した通りの天候となりました、脚下には雲煙漠々として一面雲の海でしたが萬物相の就峠、遊仙台に持ねて掛げもなく繊細奇麗の刷岩を私達の目出にまかしてくれました、平壌からの女學生の登山隊と一緒になりました、彼女達のかつ嘆ひかつ登る健氣さには全く讚歎の聲を擧げざるを得ませんでした、私達は奥萬物相へと進みました、ここを金剛山中第一景と稱する人の多々あることを知つてをりますが、今日も滿洲からの學生隊とここの絶頂で出會ひましたが、口を揃へて山中第一景であることを斷定しました、私達は最難物とされてゐる二三の氷の如く鋭いピークに向つてロック・クライミングを試みそれをフイルムに収めてから裏の谿谷を下りて長箭に出る計畫でした この日又私達は第二度目の偉大なる景色を目撃する幸福を持つたのです、奥萬物の方は見ればぼつかり晴れきつて細かい尾根の線をクツキリと表はしてきゝその頂部の全容をすつかりさらけ出してゐます、二十數度南の方に轉じますと綠のナダラカな線に對するコントラストして神秘連峰の背ふに突兀たる岩即ち峰の世尊集仙峰が雲海にフワリくと浮かび燦然長蛇の如く東海とおぼしき所に消えんとしてゐます或は低く或は高く悠々に又は緩やかに鋭光してゐる峰々を吞吐する綿の如き霧の如き變化自在なる雲海の變化に至つては唯々自己没入の一瞬のほかには言葉を見出すことは出來ません、再び眼を翻らして東海の方を眺めます、そこは唯々紫靄漠々、遙彼方において天と連り一三の山脈やその溶岩の海霧を沖遠にまかしてゐるのが見られるだけです これは正しく天下の絶景でありました、唯私の筆の拙劣さを歎くばかりであります 奥萬物相の裏の谷を長箭に向つておりました、里程とをぼしき所に雪溪やら谿谷はやゝ集大成して或は滝となり或は渕となつてその風景頗る稱すべきものがありました、谿谷の岩として最は動石洞よりも遙によく河上君は日本アルプスの或る谿谷の例を引きながら多少山を解する人には非常に面白い谷だといつてゐました少くとも外金剛にその變化に富んでをり前距の長い點においてこれ以上の谿谷があるか何うか私は疑ひます、それを夜間とします、殊にこの谿谷の推奨すべき點はキヤムピングには非常にいゝと思ひました、勿論私のいふのは理想的の場合であり、少人數の探勝隊の場合はありません、今日は里程を持つて國を指していふのです 明日は早朝瀏井里を離れて毘盧峰の頂上にテントを張る豫定です、此度私達が外金剛において過ごした數々の日を素晴らしい男女學生の團體の登山を晩すことが出來たことを感謝したいと思ひます、純粋に表現された親交と友誼の緊密化のタマモノにほかならないことを非常に幸福に思ひます（七月六日午後九時四十分瀏井里嶺陽館にて第六信）

危ない藝當 ロック・クライミング 集仙峰第四ピーク下各務君の懸垂

慶應猛打をあびせ 遞信好守して敗る
兩軍ノーエラーの好記録
6—1 慶應再勝す

雨雲は、途に吹つ飛んだのか、十三日、日曜の午後の京城運動場は晴る雨を熱情の觀衆五千。この日對陣するものは、オール日本征服の前途に立つ慶應と、復活の鋭鋒すばらしい遞信で、波瀾萬丈を極める大チームが檜舞台の桟に睨やかに、展開されるだらうと豫想されてゐただけに、ファンの昂奮は物凄いばかりであつた。午後二時半慶應まづその頂姿と一擧にペンチに現れるやファンは早くも帽子を振つて呼びかけ手に手に三色旗をひるがへし乍ら、『京日日和』に凱歌して雨を忘れ、ついで遞信全滿鐵をビリくさせながら、決戰を擧げする堂々しい姿をみせれば、慶援團は、起つてまさに英雄兒を迎へる様に歡呼を浴びせ、戰はざるに大野球戰気分は、早くも大きな波紋を作つて擴がつてゐた 灰色の空に流る白色の鉄球、猛打一閃、快音腕をつくバットの響き、フリーバッティングのすばらしさ、シートノックの顫ひなきうまさ、拍手は拍手を呼んだ、歡聲は、歡聲に應じた。時として、息づまる思ひが滿場を包んだ、歡樂悉く、夢みる境に陶酔する午後三時半分、早速主審の朗かに叫んだ『プレイボール』の聲で遂に大會戰の火蓋は切られたのである（審判）鈴木、市村兩氏）

名士婦人連大入り

二日目は日曜とて名士婦人連で賑ふ、今村内務、森岡警務、山本遞信の各局長、渡邊山林部長、戸田鐵道局理事、矢島道内務部長、武者、中國南京事務長、高久殖銀理事、渡邊、和田、楠引、池田、山田、河野の諸ドクトル、特に婦人觀客は昨日の約三倍の盛況だつた

	一	二	三	四	五	六	七	八	九	計
遞	0	0	0	1	0	0	0	0	0	1
慶	1	3	2	0	0	0	0	0	0	6

一回 （遞信）佐武一一ゴロのち一擧ゴロ横山ピーゴロのち遞信の初球打ち主義の裏をかゝんとして水原ストレートに三ボールをとられ成松を四球で送つたが成松一擧に釘づけのまゝ田中三振で代る▲（慶應）楠見二擧に猛襲してこの最初の安打を飛ばすつゞいて大物うち宮武二——一ののち高めのボールを引掛けて中堅越に快打すれば二壘打となり井川を一擧に迎ますで一點を酬いたが水川の遊撃ゴロにそのまゝ終る（遞〇慶一）

二回 （遞信）川瀬三——二ののち▲（慶應）四球を利して二擧、三谷また四球を得て堀川のバントに二、三壘に據る、牧野つゞいてストレートに四球で出て一死滿壘の好機至る、楠見重要を負ふてボックスに立ち一——一ののち遊三間にクリーンヒットして川瀬と三谷進んで生還牧野三壘を窺かし楠見とダブルスチールを企てゝ牧野容易に生還、楠見挾殺さる堀上左翼安打に出たが弱く離壘して挾殺、チエーンずとなる（遞〇慶三）

三回 （遞信）田島三振、淺野凡打の後佐武一——二中右間安打と出たが後援つゞかず▲この時、遞信投手岡崎退いて金田代る（慶應）井川、宮武共に金田の凡打主義にひつかゝつたが水原第三球を二壘に安打し川瀬四球につゞき三谷一——二の後遊撃安打に出て水原、川瀬生還、三谷は二壘を奪ふ。ついで牧野死球を獲して出たが楠見の遊撃ゴロで代る（遞零、慶二）

四回 川瀬退き、小川捕手に代る（遞信）一死後田中四球に出平島第一球を右翼に一壘して三壘間にとれば觀衆湧く熱狂して場内火と化す金田スレートに四球を得て滿壘となる、池田遊撃に猛球を放して田中進平島二壘を得たが金田二壘に封殺され平島本壘をしくじる（慶應）堀上凡打ののち井川安打性の三壘越直球を擧手ジヤブして見事に摑み大拍手湧く宮武右翼飛球で點をなさず（遞一、慶零）

五回 （遞信）田島ねばつて一——三ののち三振淺野、佐武二擧ゴロに退く▲（慶應）水原小川、三谷共に凡打（兩軍零）

六回 この回に至つて慶應陣容を變更し宮武マウンドに現れ、水原退いて鍋石入つて一擧に楠見退いて堀が代り、堀上の代りに高橋出る宮武の投球は京城では始めてなので觀衆の拍手喝し止ます（遞信）横山三振後成松四球に出で、田中の右翼ゴロで封殺され、平島遊擊ゴロで潰く退く▲（慶應）三者凡退（兩軍零）

七回 （遞信）二死後田島一二のち遊撃安打に出たが後援なし▲（慶應）一死後井上二一二ののちファウルボールをさかんに打上げてみたが遂に三振、宮武四球を得たが鍋石三壘横にファウルフライして止む（兩軍零）

八回 （遞信）二死後成松四球に出たが田中の中堅飛球で代る▲（慶應）三者凡退（兩軍零）

九回 （遞信）三者次ぎくに凡退して最後の頑張りもきかず遂に六對一で慶應大勝した閉戰五時二十分

山本遞信ニコく

最初調子が悪かつた遞信軍、金田投手になつてから交代した宮時二三本の安打を許したのみで凡打々々、しかも四回負重な一點を入れたので三方のスタンドは總立ちで歡呼の聲をあげた、山本遞信局長ニコく

（先）遞信	打數	得點	安打	犠打	盗壘	三振	四死球	刺殺	補殺	失策	殘壘
8 佐武	4	0	1	0	0	1	0	2	0	0	1
2 横山	4	0	0	0	0	1	0	9	2	0	0
6 成松	1	0	0	0	0	0	3	1	5	0	2
7 田中	3	1	0	0	0	0	1	4	0	0	0
9 平島	4	0	1	0	0	0	0	1	0	0	1
1 岡崎	1	0	0	0	0	0	0	0	3	0	0
1 金田	2	0	0	0	0	1	1	0	0	0	0
2 池田	4	0	0	0	0	0	0	1	1	0	0
4 田島	3	0	1	0	0	2	0	3	1	0	1
5 淺野	3	0	0	0	0	0	0	3	1	0	0
計	29	1	3	0	0	5	5	24	13	0	5

慶應	打數	得點	安打	犠打	盗壘	三振	四死球	刺殺	補殺	失策	殘壘
8 楠見	3	0	1	0	0	0	0	0	0	0	0
8 堀	1	0	0	0	0	0	0	1	0	0	0
9 堀上	3	0	1	0	0	0	0	0	0	0	0
9 高橋	1	0	0	0	0	0	0	0	0	0	0
7 井川	4	1	1	0	0	1	0	1	0	0	0
31 宮武	3	0	1	0	0	0	1	6	0	0	1
1 水原	3	1	1	0	0	0	0	0	3	0	0
3 鍋石	1	0	0	0	0	0	0	4	0	0	0
2 川瀬	1	2	1	0	1	0	1	2	0	0	0
2 小川	2	0	0	0	0	0	0	5	1	0	0
4 三谷	2	1	0	0	0	0	2	4	4	0	1
5 堀川	3	0	1	1	0	0	0	3	1	0	1
6 牧野	1	1	0	0	1	0	2	1	3	0	1
計	28	6	7	1	2	1	6	27	12	0	4

これが早慶戰だと

三田會員が各地から聲援のため來城、スタンドに陣取る、三色旗三流を押し立て、しかも前日なかつたペンの徽章がついてゐる。たゞ慶應の美技に拍手する許り、これが早慶戰だと拍手し甲斐があるがなあと勝手な熱を吹いてゐた

戰績

▲備考 二壘打 宮武、平島

遞信はどうも固くなりすぎてゐた様だ、從つて野球ABC的失策ともいふべき凡ヘッドが多かつた、例へば二回牧野と楠見に應してダブルスティールを企てた時、捕手の楠見を牽制するため三壘を投げたボールを、壘手はこれを容易に離さなかつた、そのまに牧野は悠然と生還した、それから四回の裏で遞信にチヤンスが來た時、金田の不用意なスタート、平島の滑れば當然成功した本盗を、スライデングせぬために失敗したことなど凡ヘッドの著るしいもので、しかもこれらは、敗因の大部を占める重要性を持つてゐる。敗因といへば、遞信岡崎投手の最大の武器なる低めのアウトコーナーを過ぎる剛球が殆どコーナーを、外れてゐたことと、岡崎の氣持の上に、かなり痛手を與へたに違ひなく、許すべからざる點をも許してゐた、とはいへ遞信としても、最大の努力は惜しまなかつたので一回は第一球を必ず打つといふ主義にみうけられて悲しいボールまで、空振してゐた結果であつたが、慶應に看破されたと知るや自重して、選球しだしたことはい、三回井川の三壘越直球の安打性の猛球を、擧手ジヤムプして好捕したのは、この日唯一の美技であつた。だが慶應は、金田のピツチングは上出來ではあつたが、併し、これに對して、慶應は、充分の餘裕を殘してゲームをつゞけてゐた。而もやり方に、ソツがない。讃歎していゝと思つた。（五石生）

アナさんの縮尻り

慶應の捕手川瀬君が退いて小川君と代つた、アナウンサー『水原君退いて小川君投手と代りました』と誤つたアナウンスしたので選手の顔をよく知つてゐる觀衆は堪らない、水原じやない川瀬に代つたのをと彌次る、アナウンサー早速訂正しけり

慶應軍歡迎會（昨夜三田會主催——食道園で）

慶應軍 歡迎會
三田會主催で

全鮮三田會を兼ねた京城三田會主催の慶應野球部歡迎會は十三日午後七時から府内南大門通一の食道園で開催された腰本監督、岡田主將以下選手一行を來賓とし、集る者京城三田會員を初め釜山、大邱、仁川、平壌、鎭南浦、群山、元山在住の慶應出身者九十名、會場は大三色旗、ペナント三角旗等を以つて飾られ三田會分を横溢させまづ中橋陸奉議張記念和氏京城三田會を代表して歡迎の辭を述べ、記念として天下大野球部に地下足袋の一對を贈れば、腰本監督起つて謝辭を述べこれより宴に入り、校生の聲援等の余興の後、一同慶應援歌を合唱し更に選手一同は「三田に輝く」および「獨立自尊は」の新應援歌を合唱し次いで自己紹介あり、腰本監督の「リーグ戰の回顧」と題する興味深き講演あり、最後に井崎社長の發聲で野球部の萬歳を三唱、腰部主將の發聲で全鮮三田會の萬歳を三唱し同十時半盛大な歡迎會の幕はとおされた

城大豫科野球部遠征

十六日より福岡市春日原球場で開催される全國高等學校野球大會九州豫選に出場する城大豫科野球部は近藤監督引率十三日夜行で出發した

大實7 法政6

【大連十三日發電】法政大學對大連實業第二回野球戰は十三日午後三時二十三分實業球場に法政先攻で開戰し七對六にて實業優勝し閉戰五時五十三分

遠山の「森の石松」
—中央館の初日— 寺田生

彼れ自ら極附と稱してゐるだけに、遠山の『森の石松』は手に入つたものである。これは京城でも四年前、彼れが渡米前に、京城で出して好評を得た傑作の出しものであるが、今度は衣裳も筋も渡米中の演出そのまゝでやるといふ惚れ込みであつた。

◇

第一幕の『都鳥吉兵衛宅』に乘り込んで、いやがらせをいふところは、例によつてうまいものだつたが立廻りとなつて、二階から飛び降りるところは、舞臺がせまいためか、呼吸が合はず間が拔けて、幕切れの緊張を缺いだ。

◇

二幕目の『小松村七五郎宅』の場では、大事な『腹』を見せるところだ。手負ひの石松が、七五郎宅に逃げ込んで、痛手を負ひながらも、强がりや戯談をいふ。一體『强がる』といふことは、不快や反感を起させるものだが、石松の場合は、それがかへつて石松の面目を生かす。それは、强がる裏に、親分に對する忠節、友人に對する友情傷の痛みに堪へてゆく我慢の美しさや男らしさが働いてゐるからである。追手が來て家探しをする。石松が隠れてゐる押入れの扉を刀で突く。その血を石松が拭いて返すなどは、忠臣藏の吉良の故智にならつたやうで、ちよいと技巧が過ぎはしないだらうか。

◇

最後の『閻魔堂』では、竹杖をついて辿りついた石松が、張り詰めた氣が幾分ゆるんで、七五郎夫婦の友情に感謝の微笑を浮かべる。『ありがたうございました。いゝ夫婦だなア。ふたりとも、よく揃つてゐらア』と獨り言を言つて、懐しがるところは、何とも言へぬうま味があつて、ホロリとさせられた。

◇

追つ手の中に斬り込んで斬りつけられ、遁彈にもがくあたりはいゝが、七五郎夫妻が仇を討つてから、落ち入つた筈の石松が止めを刺すところや、吉兵衛が首をピクく動かすところなどは蛇足で、折角の緊張を滑稽にしてしまつた。これは渡米前の型が、よつぽどよかつたやうに思ふ。

朝日座 二の替り
十五、十六兩日

朝日座の小太夫、芝寛一座は初日以來大入りを取つてゐるが十五、十六の出しものは左の通り 一、大阪夏の陣『難波城落日出曲』御物取の場 二、世話情浮名橫櫛『切られ與三』郎玄治店の場 三、伏見里小和田樹所『宗清後生』の場 なほ右の中一番目は石田次三番目は小太夫、四番目は芝寛、大切は吉田四郎の出しものである

大正館
（十五日から）▲『獄戰士ダルマツチ』六卷リチヤード・ダルマツチ主演▲『女は何處へ行く』九卷栗島すみ子主演▲『からす組』前篇十卷阪東妻三郎主演

麻雀
黄金町二 麻雀莊 列録附屬

JODK プログラム
十五日（火曜日）

午前十時〇分 氣象概況、各地天氣實況
同十時四十五分 料理獻立『青南瓜の胡麻煮』日用品値段
正午 時報、ニュース
午後零時二十五分 正調江差追分 寫音 樹月
同二時十五分 衛生講座『姙婦の衛生に就て（二）』ドクトル・メチチーネ 近藤梅三郎
同三時四十五分 ニュース、官廳公示事項
同四時〇分 慶應對殖銀野球戰實況（京城グラウンドより）
同六時三十分 内鮮語講座 金井鎭
同七時〇分 ニュース、官廳公示事項、職業紹介事項、プログラム發表
同七時二十五分 趣味講演『球界漫話』慶大野球部監督 腰本壽
同八時〇分 ラヂオ風景（東京）『東京をめぐる』
序曲和洋合奏、宮ヶ谷謡曲（お嬢さん）日曜講元（比叡阪、代々木洋楽（描寫曲觀兵式）高田の馬場興調物語（陽動安衛門）鐘ヶ淵の頭ドラマ（多立）多摩川長唄（布さらし）飛鳥山浪花節（井正宰三千作義太夫（お静）三鐘ヶ淵繁昌律（文面）砂町鳴曲（四谷怪談）終曲洋樂 この全曲に近代風景を滞澤的に加へながら解説するチエンアクター 德川夢聲
同九時三十分 氣象概況、各地天氣實況、時報
同九時四十五分 南頭短歌一、短歌二、春香歌三、花満歌 朴綠珠

京日特選 高段平手戰【四】

先手 七段 矢野逸郎（大阪）
後手 六段 辻 繁之助（京城）

（圖は前號指手までの局面）

△（矢野）持駒ナシ

後手持駒（辻）▼

△六六飛 ▲一四歩 △三六歩 ▲一五歩 △二七銀 ▲六八金
△八六歩 ▲三五歩 △同歩 ▲一六歩 △六六銀 ▲一七歩ナル

矢野七段講評 △上手八六歩無難ではあるが、强く二八金と指し端の仕掛けを防禦するところである▲下手三五歩キビくしたる指口である△上手六六銀大悪手である及ばずと雖も二八金と指し極力應戰せねばならぬ▲下手一七歩ナル確信ある手筋にて大いによろし

毒掃丸

梅毒性（腫物無名ボッチ）タイドク バイドク リンドク ヒフドク ヒエドク等にて頭痛ぬけ頭すじ其他淋巴腺に腫物を出し又陰部に腫物生じ顔色あしく四肢だるく活氣缺乏食慾不進のぼせ便秘等には即時毒掃丸を服藥して先づ體毒を下し血液を清淨ならしめ新陳代謝の生理に依て無害健康の身體となり元氣旺盛…東洋一の定評ある梅毒下し毒掃丸…

かんそうたゞれ 藥 瘡滅散 山崎帝國堂 東京神田花房町

せきづい カリエス… ノーシン

其一服は 氣持よく ぱい毒 りん毒 たい毒ひえ毒を下す

表装は 水原へ

東洋一の 大邱りんご 大邱驛前 九州堂

石拔唐箕界の 超弩級！
改良と考案も茲に至つて始めて理想の境地に達す

朝鮮博覽會受賞
新案特許出願 原田式石拔調製機製作所

小兒科 内科 西山醫院 京城府義州通一ノ四（金融組合前） 電話光化門二四七三番

新館落成 温泉御旅館 清楚閑靜 内湯設備完備 東萊溫泉場 東萊館 電話長二八番

謹告 近來大學堂の店員と稱し粗製品を高價に販賣する奸商より御迷惑を蒙つて居られる御方が澤山有ります。御注意下さい。 大學堂眼鏡店

完全印 養鶏飼料 定價表、説明書進呈 其他一般家畜飼料 東洋畜産興業株式會社

蚊帳 布團綿 中入綿 蒲團 岩見乙松商店 岩見商店支店

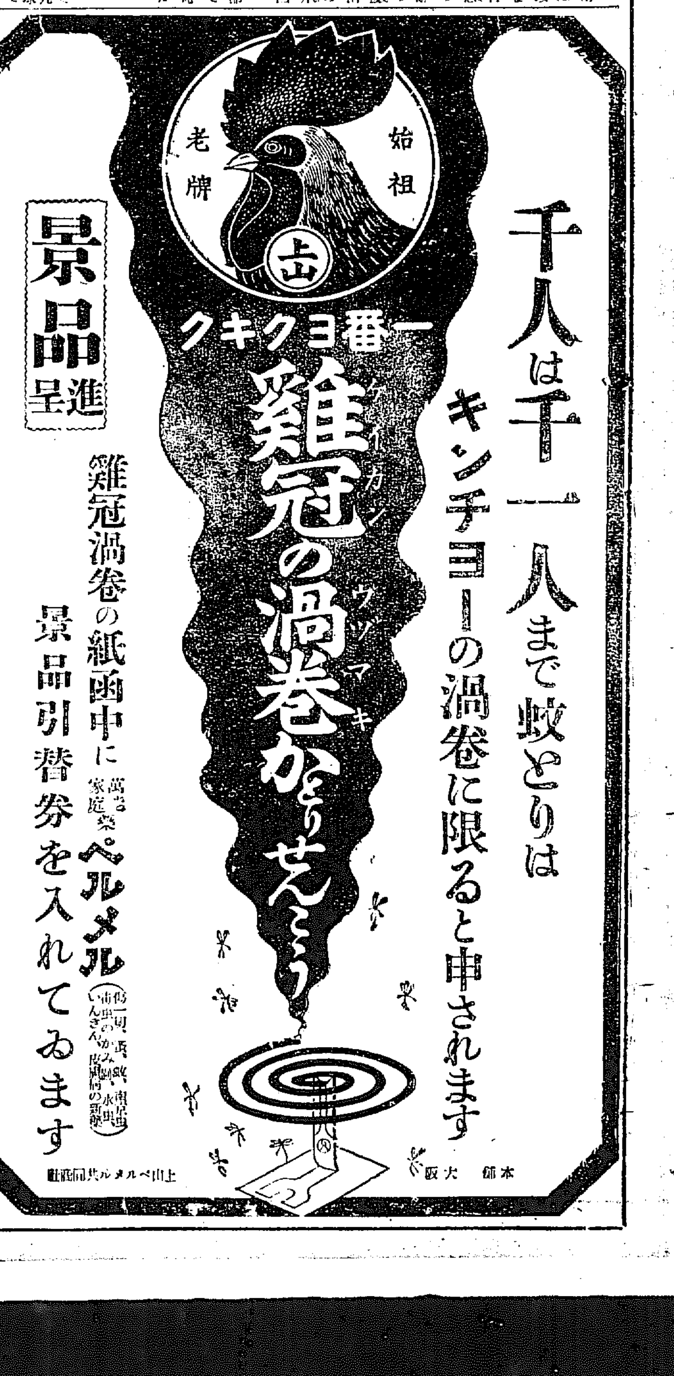

合理化の助成機關(一) 英國の話

わが國でも合理化銀行を設立するといふ話がチラホラと出てゐる それ故に本年四月中旬にイギリスで出來た合理化の金融機關に就て解説を試みやう。

人が金をかしてくれといふと、誰でも先づ第一に訊ねるのは『何に使ふのか』といふことである。

產業の合理化につかふのであれば融通の途をつけてやる――これがイギリスの合理化助成機關の仕事である

合理化資金

イギリスの非健實產業を合理化するには資金がある。けれども企業家の方にはその金がない。ロンドンの金融資本家はその金を出すことに肚をきめた。この事は一月十日に國璽尚書トーマス氏がマンチエスターで發表してゐる。

けれどもいやしくも產業の合理化を助成するといふからには、若し金を供給する方法も又合理的でなくてはならない。そこでイングランド銀行の總裁ノルマン氏が肝いり役となつてロンドンの大銀行や大きな金貸し連中をあつめ、一つの會社を作つた。これは本年四月の事である。その新會社の名稱を直譯すると『銀行家の產業開發會社』となる。日本ではこれをイギリスの合理化銀行と呼んでゐる

倉庫證券貸出日步は 一錢六厘を希望 本府理財課の意向

移出米調節倉庫の金融については本府理財課において研究中で預金部の意向が明かになり次第具體的腹案を金融業者に提示する段取りとなる模様であるが理財課では倉庫證券に對する金融の金利を低利資金で融ひ得る場合には平均貸出金利を日步一錢六厘程度としたいとの希望を有してゐる。甲乙兩種の倉庫がその目的は等しく出來秋における移出米の一時的流出を防止するといふ點において同一であるとしても甲種は生產者への金融であり乙種は商人を對照としたものであるからその立前からすれば乙種倉庫金利を多少高率とするのは當然のことではあるが倉庫問題としては甲種倉庫必ずしも生產者だけが利用するものとは斷ぜられない。從つて期間による金利の變化には甲種と乙種との間に多少の差があるにしても平均金利は均しく一錢六厘を目標として研究されてゐる模様である。しかして預金部からの低利資金貸付利率が何程となるかゞこの場合問題であるがこの一錢六厘は土改資金と同様に分擔度で借入が出來るものとしての案で若し分擔利下によつて低資の利率が低下する場合その率に應じて引下げられるものである、從つてその限の範は二重關になり銀行の手もとは甚しく窮屈なものとなる譯である、かくて鮮銀の場合この利範は第一線に立つ銀行に關つて仕舞つて鮮銀、殖銀、東拓等は無利とせざるを得ない事情にある模様であるが、これで果して各銀行側が承知するかどうかは疑少からず疑問とされてゐる、しかし低利資金といふ意味において鮮銀の利範が現在既に一錢七厘となつてゐる點も考慮の必要があり又鮮銀方面の金利各般との關係も考慮しなくてはならぬので、この問題の決定には慎重な態度を採つてゐる模様である

九千二百三十九圓で、この中現物保管の分は四十五萬七千九百七十九圓、證券保管の分六十八萬一千六百六十圓である、鮮產品、輸入品別擔保貸付狀況左の如し(單位千圓)

		對前月增減
鮮產品 現物保管の分	[illegible]	△[illegible]
證券保管の分	[illegible]	△[illegible]
計	[illegible]	△[illegible]
輸移入品 現物保管の分	[illegible]	[illegible]
證券保管の分	[illegible]	△[illegible]
計	[illegible]	[illegible]

六月中の組銀爲替受拂

京城商議調査 六月中の京城組合銀行の爲替受拂狀況は總受入二千八百六十九萬九千八十四圓、總拂出二千二百十九萬百五十八圓で六百五十萬八千九百二十二圓の受入超過を示した、內譯左の如し(單位千圓)

	受入	拂出	受拂超過(△拂出超過)
朝鮮內	[illegible]	[illegible]	△[illegible]
內地	[illegible]	[illegible]	[illegible]
滿洲及支那	[illegible]	[illegible]	[illegible]
外國	[illegible]	[illegible]	[illegible]

京城組銀の六月中商品擔保貸出

京城商議調査、六月中の京城組合銀行商品擔保貸出總額は百十三萬

六月中の組銀預金貸付

京城商議調査 六月中の京城組合銀行の預金貸付狀況左の如し(單位千圓)

		對前月增減
預金 當月中受入高	[illegible]	△[illegible]
當月中拂戻高	[illegible]	△[illegible]
月末現在高	[illegible]	[illegible]
對前年同期增減	[illegible]	△[illegible]
貸付 當月中貸付	[illegible]	[illegible]
當月中回收	[illegible]	[illegible]
月末現在高	[illegible]	[illegible]
對前年同期增減	[illegible]	△[illegible]

注目さるゝ兩銀建直し 難關が多い

慶一銀行と合同銀行の合併問題は加藤鮮銀總裁の斡旋も奏効せず、目下のところ合併實現は全く絶望の姿にある、しかし兩銀行とも現在のまゝでは最近の期待がかけられないのみならず、

しくなるのは明かな事實なので、關係方面ではその立直し策につき慎重な態度を持つてゐる模様である、卽ち兩行の業績立直しに對して鮮銀は第一段の方法として比較的基礎鞏固な兩銀行を合併せしめんとしたがこの最も有効とした方法が實現不可能となつた今日更に合併によつて立直しを策するとすれば第二段の方法としては

一、朝鮮の中央都市たる京城の銀行と何れか一方づゝを合併せしむること

二、大邱において比較的基礎が堅い他の銀行とそれ〴〵合併させること

の二つの場合が考へられる、しかし第一の場合、朝鮮における資金の動きが中央に適當な投資物がない關係上、本店より支店へ向つて流れる傾向が濃厚な點から見れば適當といへるが、それでは銀行の店數が整理されず、從來の弊は依然の他の點において現在經濟上避けられるとされてゐる状態が何等緩和されない、第二の場合において大邱の他の二銀行は何れも內地人を主としたものであつてこの間に處してゐる一大難關のために實現は殆んど不可能である、以上の點より見るときは合併による立直しは殆んど不可能と見て差支へない狀態にある譯で、今後兩銀行の首腦部に本府及鮮銀が如何なる方針に出るか注目されてゐる

財界不況と內地銀の業績 上期決算如何

【東京電話】本年上半期の銀行決算については、財界不況の打撃が東京方面ほど著しくないのと、企業界動搖を機會に大體の整理がすんでゐるので、營業成績に甚だしい變化を生じてゐない、しかし株式市價値下りにより手持有價證券の償却を必要とするものが相當あるのと、取引先の營業不振の影響が次第に銀行におよんでくるため行內留保を多くし、これ等に備ふる目的から株主配當を減ずる傾向は地方銀行にて特に著しく、關西方面の者の申合せにより減配を決定せるもの七行におよんだ東京大阪の有力銀行では過般の第一銀行の減配に次で三十四銀行が一步減を決定したのみで、三井、三菱、山口三行は据置となるらしく、安田、住友の兩行は目下日和見の態度をとつてゐる

天候不良で鮮米積取困難 定期航は大打撃

天候の不良で、西鮮各開港地への移出米の出廻り高は日々細りつゝある、しかも降雨のため荷役能力が著しく減退してゐるので昨今の積取高は各港とも平均二、四百トン、少きは僅に二百屯當である、從つて二日乃至四日の出港を延期せねばならない狀態にあり、定期航の如きは何れも相當の攻撃を受けてゐる

製系の休業不一致 松本が贊成せぬ

【松本電話】一月間の操業休止を提唱した上伊那郡生系同業組合の平澤組合長以下二十名は上諏訪より松本に來り、生系同業組合にて錦部と會見、一月休業に協力贊成せんことを求めた、但し松本市內ではすでに休業してをるものもあるが一月休業案には直に贊成しがたき旨を回答した

諏訪生糸は一月全休 近く實行

【上諏訪電話】長野縣上伊那生系同業組合代議員は十二日夕諏訪生系同業組合を訪れ、糸價維持のための休業案を示し贊同を求めたので同組合は直ちに協議會を開いた結果、八月一日より同卅一日まで一ヶ月間全休すること但しなほ糸價回復の見込みなきときは臨外工場をも含む全休を斷行することを申し合せ近く正式代議員會を開き正式實行すると答つた伊那代表は更に松本に赴き同地の製系業者に同案を示し贊同を求めた

鮮滿市況

朝鮮

種類	最高値	最低値	取引高
十二日 群山 白	[illegible]	[illegible]	[illegible]
十二日 釜山 同	[illegible]	[illegible]	[illegible]

內地

市名	品種	高値	安値	出廻
甲州長坂	黄白	[illegible]	[illegible]	[illegible]
信州松本	黄白	[illegible]	[illegible]	[illegible]
同 望月	黄白	[illegible]	[illegible]	[illegible]
同 須坂	黄白	[illegible]	[illegible]	[illegible]
磐城船引	黄白	[illegible]	[illegible]	[illegible]
陸前福岡	黄白	[illegible]	[illegible]	[illegible]
同 五戸	白	[illegible]	[illegible]	[illegible]

七月十日現在 水稻植付狀況 百六十一萬町步

殖產局發表、七月十日現在の水稻植付狀況は、南鮮地方では六月下旬より、中部及西鮮地方では七月に入り各地共適當なる降雨ありし爲植付順調に進捗し植付面積の割合は本年作付豫定面積の總面積に對し九割九分四厘、その面積百六十一萬八百廿五町一反步で、前年同期の植付面積に比し九萬六千百九十一町八反步の增加を示してゐる、地方別狀況を示せば次の如し

道別	植付面積	植付合計	對前年同期比較增減
京畿	[illegible]	[illegible]	[illegible]
忠北	[illegible]	[illegible]	[illegible]
忠南	[illegible]	[illegible]	[illegible]
全北	[illegible]	[illegible]	[illegible]
全南	[illegible]	[illegible]	[illegible]
慶北	[illegible]	[illegible]	[illegible]
慶南	[illegible]	[illegible]	[illegible]
黄海	[illegible]	[illegible]	[illegible]
平南	[illegible]	[illegible]	[illegible]
平北	[illegible]	[illegible]	[illegible]
江原	[illegible]	[illegible]	[illegible]
咸南	[illegible]	[illegible]	[illegible]
咸北	[illegible]	[illegible]	[illegible]
計	[illegible]	[illegible]	[illegible]

石灰窯業の次期共販協議 二つの暗影

石灰窯業の共販は六月卅日を以て期限滿了、目下共販の事務決算を行つてゐるが、次年度の共販については據原電化社長が過日日窒、信越、昭和、大同、三菱の五社に對し意見を徴し、來鮮中にこの意見を纏めた上各社主腦部をもつて協議することになつてゐる、しかして本年度共販の組織については一、對余價險問題、二對社外品問題が暗礁となることは免れ難いところらしく、卽ち(一)については昭和肥料との間にすでに一萬トン內外の契約が成立してをり、この點を如何に取扱ふか又(二)については共販社外の群小會社がすでに共販會社と果して同一の條件で加入して行けるだけの能力があるかどうかゞ問題となつてゐるものでこの點につき研究を重ねてゐる模様であるが、成行については頗る注目されてゐる

保護關税が硫安にも必要 野口朝窒社長談

野口朝窒社長は十二日朝內地より歸城したが、硫安の不當廉賣は悲觀がある

朝鐵自動車の不振對策協議

朝鮮鐵道では、十四日午前から自動車不振對策につき協議した、具體策としては、現在の自動車部も將來は大いに發達すべき運命にあるので、この際事業の縮少を謀るが如きことはせず當分現狀維持の方針が得策であらうとの意見が有力視された、從つて各地の營業所を營業線別に一ヶ所に統一して經費の節約を計ることゝなる模様で餘分人員の整理は免れないかも知れないと

最近

は東化の漸原社長が中心となつて盛んに運動をしてゐる樣だ私としては授事この問題の表面にはたたない、併し不當廉賣關税はぜひ實現せねばならぬ問題である、鉄鋼の研究もこころが外國品の投賣のために八幡製作所が苦境に陷つてゐるではないか、又次にこの投賣に苦しめられてゐるものは曹達其他があるが、これ等の國內工業を保護するには必ず保護關税の必要が認められ、硫安にしたところがこれと同じである

今度

は鮮內の金山を廻らうと思つたがこの雨では駄目だらう、千佛山の金鑛もいよ〳〵發掘を開始しやうとしたら土地民が工事區域に盛んに家屋を建ててどうしても工事が出來ないので、一先づこれは止めることにした、與南には近い中に行つて見たいと思ふ

外安の不當廉賣關税問題はその後表面に現はれてゐないが、商工省の方では依然資料を手すゝめ現政府の所謂經濟不況對策としての諸問題と共によく研究する事となつてゐたが、どうなつたかわからない

關税問題其他につき左の如く語つた

海外經濟電報

海外砂糖市場(十二日)

キユーバ糖		休會
ジヤワ糖七、八月限		八ギルダ八分七
倫敦糖 同		八志一片二分

鮮銀帳尻(十二日)

發行高	[illegible]	[illegible]
正貨準備	[illegible]	△[illegible]
保證準備	[illegible]	△[illegible]

日銀帳尻(十二日)

發行高	一〇[illegible]	[illegible]
正貨準備	[illegible]	[illegible]
在外正貨	[illegible]	[illegible]
貸出高	[illegible]	[illegible]

東京コール(十四日)

翌日拂	九厘五毛乃至一錢	一厘
無條件	九厘五毛乃至一錢	一厘
普通	九厘五毛乃至一錢一厘	一厘

對外爲替鮮銀建値(十四日)

對英	二志〇片八分	二
對米	四十九弗八分	三
對支	百三十二兩	二分一

倫敦銀塊	一五片一六分	一五
米棉		休會
印棉		三十錢高
スチール株	一六〇弗八分	三
アナコンダ株	四九弗八分	五
日米爲替	四九弗八分	三
英米爲替	四弗八六仙一六分七	
紐育銀塊	三四仙一六分	

落穗

東京では丸山鶴吉總監がうどんそばの値下げに乘出しさうな形勢▲今日の値段は好況時代に値上げしたまゝだそうだが原料代が平均六割も下つた今日▲相變らずこの値段でやつてゐるのは不都合だといふので理論がやかましい▲ところが東京の高いといふ値段はかけそばうどん一杯で八錢だ▲大阪では質と量の違はあるとしても三錢で充分採算が出來ることを組合が認めてゐる▲然るに京城の組合ろ僅一錢の値下げでお茶をにごしたがそれでもかけが九錢にもりが十一錢▲これぢやあまりに違が大きすぎる▲一體朝鮮の物價は下つたやうでもまだ下げ足りぬ感が深い▲下つたといふのは卸賣で小賣値にはまだ〳〵內地と比べると非常な懸隔がある

株式

阪地强調に依然手堅

前場 十二日後場一齊硬化せし株先今朝は綿系の四圓高を入れたる事も刺戟深く、阪地がやゝボ高の氣配を示したるため大新四十四圓、東新八十六圓六十錢と軟化し折合とて寄付たるも人氣か良化せし結局手持も步々入り込み結局高値した、卽ち休日前の止値に比し大新十錢高東新六十錢高であつた

後場 前場手堅き機先、後場は阪地の依然緩りなきを入れ、當地も東新八十七圓八十錢と僅か十錢高に寄付き、アト步みも寄付同値にて附けられ結局前場の如く大引した、この間大新は寄付不申、步み四十七圓八十錢、六十錢がつけられ、獨特の商狀を示してみた

環境から見て好轉は至難

綿系の鋭反騰は買物の好轉以上に商品界も生糸方面は暗澹低迷し好影を與へて休日前は諸株一齊に上放れたが、併し綿系相場も已に原料綿系相場に逆し居りてこれ以上回復し好調を持續し得るかは疑問とされそれ丈けにこの綿系高も積極的に買氣を煽るに至らず、なほ環境不良の際丈けに强氣の思ふ樣に棄直に回復することは困難なれどこの悲觀の底値を通過しつゝも好材料の現はれる度に除々に良化する狀勢を示してゐるがこのまゝ一途に上向くことは至難であらうと見られてゐる

無見當丈けに保合觀が有力

經濟界のことが無見當である丈けに株界も自然無見當である、而して人々はこの無見當の中に見當を見出さんとしてあせつてはゐるが併しあせる度每に諸相場は波調を起してゐる、卽ち休日前に一齊に硬化した相場もあとは續かず今朝は又も材料が不良である丈けに何れ分閑院が不良であるにせよ底値を見れば買らんとしてゐるし又反面ある狀態で底らしい底は全く見受けられぬ、かくの如くなので相場も自然保合を續けるより外なくこゝ一大分岐を與へるにはたとへ矢張り時の經過を待つて好結果を期待するより仕方がない、要するに目下は底値鍛錬時代であるから安くとも高くとも保合範圍を出ることはあるまいと觀られてゐる

高値買續かず

休日前に一齊强硬に示して相場は今朝は依然綿系高も入れても割合秒かす高値は依然警戒され双方見送りに商內は少かつた、卽ち今朝の出來高は大新七〇枚東新四〇合計六一〇枚

株式(十四日)

京取短期

銘柄	寄付	大引	高値	安値
京取 前	[illegible]	[illegible]	[illegible]	[illegible]
京取 後	[illegible]	[illegible]	[illegible]	[illegible]
鐘新 前	[illegible]	[illegible]	[illegible]	[illegible]
鐘新 後	[illegible]	[illegible]	[illegible]	[illegible]
大新 前	[illegible]	[illegible]	[illegible]	[illegible]
大新 後	[illegible]	[illegible]	[illegible]	[illegible]
安取 前	[illegible]	[illegible]	[illegible]	[illegible]
安取 後	[illegible]	[illegible]	[illegible]	[illegible]
東新 前	[illegible]	[illegible]	[illegible]	[illegible]
東新 後	[illegible]	[illegible]	[illegible]	[illegible]

京取と日步

	算定	日步	代引
京取	[illegible]	[illegible]	[illegible]

東株短期市場

銘柄	寄付	大引	高値	安値
取 新 新取 新新 新新 新新	[illegible]	[illegible]	[illegible]	[illegible]

安東株式

	前寄	後引	前寄	前引
前	[illegible]	[illegible]	[illegible]	[illegible]
先限	[illegible]	[illegible]	[illegible]	[illegible]

大株短期

銘柄	寄付	大引	高値	安値
大新 前 / 後	[illegible]	[illegible]	[illegible]	[illegible]
鐘新 前 / 後	[illegible]	[illegible]	[illegible]	[illegible]
日產 前 / 後	[illegible]	[illegible]	[illegible]	[illegible]
東新 前 / 後	[illegible]	[illegible]	[illegible]	[illegible]
日魯 前 / 後	[illegible]	[illegible]	[illegible]	[illegible]

大株長期

銘柄	前寄	前引	後寄	後引
大株 同新 日產 同新 郵船 同新 鐘紡 同新 日糖	[illegible]	[illegible]	[illegible]	[illegible]

短期建玉表

	賣方	買方	建玉數
京取 新 新 新 新 取	[illegible]	[illegible]	[illegible]

出來高

	出來	累計
短期	[illegible]	[illegible]
長期	[illegible]	[illegible]
當日	[illegible]	[illegible]

東京現株

銘柄		
新鐘 同新 新東 新東 同新 富士 石川 毛	[illegible]	[illegible]

期米(十四日)

◉仁川

限月	當限	中限	先限
前場 一〜十	[illegible]	[illegible]	[illegible]
後場 一〜七	[illegible]	[illegible]	[illegible]
値段	[illegible]	[illegible]	[illegible]
出來高	[illegible]	[illegible]	[illegible]

◇東京 ◇大阪 ◇兵庫 ◇下關 ◇名古屋

	前場	後場
當限 寄付 止め	[illegible]	[illegible]
中限 寄付 止め	[illegible]	[illegible]
先限 寄付 止め	[illegible]	[illegible]

引アト 七十一錢

鮮內延べ

	前寄	前止	後寄	後止
◇釜山 七中 七末 八中 八末	[illegible]	[illegible]	[illegible]	[illegible]
◇大邱 七中 七末 八中 八末	[illegible]	[illegible]	[illegible]	[illegible]
◇群山 七中 七末 八中 八末	[illegible]	[illegible]	[illegible]	[illegible]

大阪期米喰合

	賣方	買方	取組高
當限	[illegible]	[illegible]	[illegible]
中限	[illegible]	[illegible]	[illegible]
先限	[illegible]	[illegible]	[illegible]

市況(十四日)

	寄付	止め
◇大阪綿花 前場 當限 先限	[illegible]	[illegible]
後場 當限 先限	[illegible]	[illegible]

大阪市中外棉明

ストリクトミドリング 七八月積	[illegible]	[illegible]
ブローチ 同	[illegible]	[illegible]
ベンゴール 同	[illegible]	[illegible]

	寄付	同引	寄付	同引
◇大阪棉糸 七月限 八月限 九月限 十月限 十一月限 十二月限 一月限	[illegible]	[illegible]	[illegible]	[illegible]
◇橫濱生絲 前場 後場 當限 先限	[illegible]	[illegible]	[illegible]	[illegible]
◇現物最高格	[illegible]			
◇鐵平銀 前日 大引	[illegible]	[illegible]	[illegible]	[illegible]

大阪砂糖前後場

	前	後	前	後
當限	[illegible]	[illegible]	[illegible]	[illegible]
先限	[illegible]	[illegible]	[illegible]	[illegible]

大阪砂糖現物

日糖(S・T)現物	[illegible]
臺灣市價	十八圓八十錢

市中米標準値

丸キ四等新米	二六圓三〇
白米制度(外)	二一圓〇〇
仁川一等白米	二八圓〇〇

京城手形交換高(十四日)

	枚數	金額
	[illegible]	[illegible]

米

六圓七十四錢先限五圓九十錢と七錢高

期米

水害懸念から人氣は強い

六圓七十四錢先限五圓九十錢と七錢高に安付き、そのハナ金太丸マの買進みに二節は苦もなく六圓臺を突破し賣方の前物と共に三節は九錢と更に吹き上げ(あ毎の屆り賣りにアトはメ四錢から再び五圓九十六錢と前 かれしも又丸マの押目買ひに引際は又復六圓台に復活しメ九錢と强硬裡に前場を終つた

後場 前場引際强調裡に終りし機先、後場は久々臨勢を缺き、先物六圓メ七錢と前場引より二錢安に寄付きアト次第弱りの保合裡に結局別欄の如く大引した

豐作人氣一變し 反動高出現か

日曜中の氣配は十二日の米穀委員會における政府所有米の拂下げ決定に何所も安人氣であつたのが今朝は氣配呆けして小高く寄付いた是れは殘存米の減少を無視して賣込み過ぎた反動とも見ることが出來るが一面には朝鮮における雨量過多もその動機となつて居るらしく今朝東所に達した入電に依ると朝鮮の被害を懸念する買物が相當に多いと云ふ事である、是れは獨り內地の市場のみでなく當市場の

人氣は強い

買方の賴みとする正米掠れも今の所では未だ日々の需要に不足を來しておるわけでなく值さへ出せば何所からとも知れず品は集つて來る時代であるからこの過剰の立商りは不可能ではあるが何分先では品不足の見れないことが見へ透いて居る上に買方側には何所の市場も人氣の買線ひから有力者が買向ふと云ふ狀態であるため是れを買方が叩かうとするには何にか餘程大きな材料でも現れない限り容易なことでない、其所へ一時豐作を謳歌された作柄にしても斯ふ執拗く雨が降り續き至る所出水があつては稻作に及ぼす影響が多く勢い人氣として弱くならざるを得ないので相場は大衆高を辿るの外あるまいといふ向が多い

仁川海岸町 マ 滿洲取引所 電話一六〇

不足稍緩和

今朝の代引尻は大した變化はなかつたが只大新に於て十枚渡しの立山五十枚受で四十枚の不足となり東新二十枚受けの一千二百九十枚となつたのみで他は變らなかつた

本玉

十四日前場までにおける百枚以上の建玉左の如し

京取 賣方洪股二六〇齋藤二八〇 ▲買方松山二三〇洪股二四〇新田一九〇山口一〇〇

鐘新 賣方齋藤一一〇▲買方小口一九〇

大新 賣方齋藤一六〇洪股一一〇

白樂一〇〇▲買方田中道一四〇立山一二〇正崎一〇〇

東新 賣方齋藤一、一一〇立山四四〇日井三一〇大林二七〇百鍱一三〇▲買方田中道一、七四〇正崎八九〇松山九七〇新田二六〇立山二〇〇

○松山九〇新田七〇大林六〇立山九〇▲買方田中道一九〇正崎一一〇徳榮八〇大林七〇白樂六〇立山四〇

左のごとし

大新 賣方新田六〇▲買方田中道四〇新田三〇

東新 賣方白樂一四〇田中道一〇

一〇枚でうち三〇枚以上の手口の

東株短期取組況

東株市場の十二日後場までにおける短期東新の取組高は二十一萬四千八百八十枚で賣方九十店買方九十一店であつた

仁川在米漸減 外米は大差なし

去る十二日調査の仁川在米高は合格米十一萬八千八百三十八叺で前週に比し四千三百八十三叺を減少し、又地場米に於ても一千四百五十二叺で三千三十三叺の減少となつてゐる、それは產地の出廻りが遊してゐるのと京城方面からの當用筋の買建文が入り込んで來るためで今後共漸次減少するものと見られてゐるが內地移出の不振は避み難く漸減するの外なき販態である、その他白米二百六十五叺外米六十一萬六千四百七十八叺籾入一萬〇二百四十叺粟二千六百八十六袋外米六十二叺、這般二萬四千六百二十五袋等でこれ等は前週と大差なき模樣である

大阪期米手振(前場)

▲賣方 又歐、汐先、田金▲買方 小河、林傳、田中吉

當品前場情報

【大阪電話】古新共兒く賣り進み前歐、及北國筋も拂下動機に軟化の色濃くなつたが石井の番頭は西山、工藤から三百石宛て買つてみたのに對して馬越の買腰頗る深く四千石買ひその他小河から二千石買ふてみた

正米

京城

丸キ三等二十六圓七十錢四等二十六圓三十錢地拐玄米上十錢下二十三圓九十錢一圓鮮白米上二十七圓三十錢精上七錢八厘中七錢六厘下七錢四厘

大豆

龍山十四圓十錢長湍十三圓八十錢延川十三圓八十錢鐵原十三圓四十錢

仁川

丸キ角チ丸チ三等拔上物二十六圓九十錢並物二十六圓二十錢四等二十五圓八十錢不拔三等

大阪市中在米

十四日現在は百六十八萬五千五百六十四俵と前月在米高に比較して一萬八十七俵の減少である

仁川期米本玉表

	賣方	買方
當限	丸福一、五〇〇 丸ツ八	二〇〇丸大二、〇〇〇
同	丸イ二、七〇〇 丸九、〇〇〇丸玉二〇〇丸マ三〇〇金	メ三、五〇〇

中限賣方 丸イ六〇〇丸福一、九〇〇丸ツ一二、三〇〇丸大一、

同 買方 丸三、八〇〇丸ス八、三〇〇丸マ二〇〇金メ三、五〇〇

先限賣方 丸イ一、二〇〇丸福二、四〇〇丸ツ五、一〇〇丸ス四、六〇〇丸大一〇〇

同 買方 丸七、四〇〇丸玉五〇〇丸マ四、八〇〇金メ七〇〇

大豆

龍山十四圓三十錢長湍十三圓二十錢鐵原十三圓三十錢安邊十三圓二十錢新幕南市十二圓三十錢天安禮山十一圓三十錢海州十一圓にて全く舊付の狀態である

二十五圓九十錢四等は買物なく全然鮮拔三等二十二圓八十錢丸コ四等二十四圓九十錢海州物二十六圓三十錢鮮上物七錢六厘在來種七錢四厘一等白米丸仁印二十八圓糙米組合一等白二十八圓三十錢にて玄米は買物少なく只地場の當用筋の商內のみにて殆ど引合はぬ狀態である

釜山

連日の頭上不良に人氣入り各地一齊高作ら高値嫌ひに推移し氣配前他同樣の强北慶良二十六圓四十錢神力二十五圓九十錢南鮮良二十五圓九十錢湖南四十錢見當を唱へ休日明けに賣筋の小口買物ありて一千二百九十叺の取引があつた

群山

各地の上放れと、降雨の永續きに弗々悲觀說さへあり休日越に相當買氣ありて氣配十錢方に揚られ丸セ三等廿六圓十錢四等廿五圓九十錢見當を唱へ惡米も一千九百俵叺と少なく一般に雨明け待ちの風情である

大邱

降雨損過多說の折柄各地上放れを入れて市場活氣を帶び小口筋の買進みに氣配十錢方上走り休日越とて精米筋の腰入あって發良二十五圓五十錢神力二十六圓十錢見當を唱へた

木浦

各地期延米の保合に朝は產地よりの出廻り依然薄く市中は移出筋値頃には相當買氣潜在せしも買惜しみ勝ちに手合せなく角セ石拔三等二十六圓丁度四等二十五圓二十錢の見當であつた

群山廻米報(十四日)

	玄米	籾	白米
前	一、四七叺		
船便	一、〇〇叺	ナシ	ナシ
汽車便	八〇叺	ナシ	ナシ
合計	一、九七四叺	ナシ	ナシ

木浦延べ(十四日)

	前寄	前止	後寄	後止
七中	[illegible]	[illegible]	[illegible]	[illegible]
七末	[illegible]	[illegible]	[illegible]	[illegible]
八中	[illegible]	[illegible]	[illegible]	[illegible]
八末	[illegible]	[illegible]	[illegible]	[illegible]

仁川穀物出入(十四日)

	着	積出
籾	(叺)	三〇七
同(斷)	(俵)	
玄米	(叺)	五七九
白米	(叺)	二三七
大豆	(叺)	
白米	(叺)	二一五七
同二斗入	(袋)	二三五六
玄米	(叺)	五二九
大豆	(叺)	一三三七

滿洲經濟電報

	前寄	前引
安重株(單位錢) 當限	八〇〇	八〇〇
先限		
滿洲株 當限 先限	不申	
鐵平銀現物	七五〇	
発天與現物	一二三五〇	
安東大豆現物		
安東豆粕同		
出來高		

▲出來高(テール) 二二三〇 一九〇五

大連特產相場

		前寄	前引
大豆(單位錢)	當限	八一六	八一三
同	先限	八一七	八一一
豆粕(單位圓)	現物	二六四〇	二六六二
	當限	二六六三	二六六三
	先限		
豆油(單位錢)	現物	二三〇〇	二三一〇
	當限		
	先限		
砂鈔(單位錢)	現物	五四六〇	五四八〇
	當限	五四六五	五四七
	先限		

國產愛用

新義州 日陸粉粕 朝鮮產豆粕 日陸肥料 飼料 胡麻 サラダ 豆油 白紋油 高麗眞油

發賣所 安東縣 日陸公司 支店出張所 新義州 四平街 大連 工場所在地 安東縣 新義州

風流奴茶屋 (150)

稻岡奴之助

荒川芳三郎畫

薄雲身請

打てや鼓、はやせや三味太鼓、さんざざめく宵の賑はしさに引替へ更けてはいとゞ淋しい廓の引け過ぎ。六條一の大籬、扇屋が內證の一間に兩肱張つて眼をいからせ、飛び道へば飛びかゝらんず見幕で、樓主の喜右衛門に何事か談じ込んでるのは片岡丑兵衛であつた。

喜左衛門は兩手を膝に支へて、泣くが如く訴ふるが如く、はた又愚痴をこぼしてゐるが如く、丑兵衛の要求に對して、おど〳〵しながら辯じ立てゝゐた。

『へい〳〵、御意の趣き、しかと心得ました、しかしまづ私めの申すところをお聽き下さりませ、自體私共の稼業と申しまするもの、外見ほどの儲けはさて置き、總じて家屋諸道具、夜具布團の類はもとより太夫の衣裳、裲襠、髮の飾りからその他の雜費、それは〳〵なみ大抵ではございませぬ。夜每の客衆から戴きまする金銀のみで

『まゝ、まゝ、お待ち下さりませ只今それを申し上げようとて……』

喜左衛門は顏の色を眞蒼にしてから、片手を上げて丑兵衛を押さへて

『かういふやうに莫大な金子が、それ〴〵其身にかゝつてをりまする太夫でございますゆゑ、へい、へい、此儀ばかりは、平に、へい〳〵』

といつて、彼は米搗ばつたのやうにピョコリ〳〵と頭を下げた。

『むゝ、されば薄雲太夫身請の儀は不承知とおいやるか』

丑兵衛の聲は家の內へひびき渡つた。

『全く、サ、左樣ではございませぬが……へい、へい、但し、金子二百兩つかはされませうなら……』

『默れ、默れ〳〵、たわけ者め』

『へい、へい、默れと仰られますなら、ダ、默りまするて、へい』

『こりや能う承はれ、某ここで

西原 婦人科 產科 院 淡江通 電話龍一〇三番 十一番地

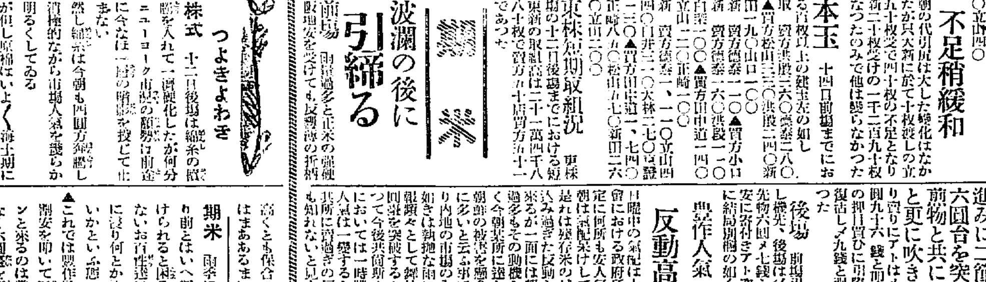

は所詮この家業、一年はおろか半月も持ちこたへられませぬ。その上に一人の太夫を突き出しまするにはヤレ茶の湯、ソレ香、花、碁、三味線、胡弓、琴、蹴鞠、双六とそれ〴〵師匠をとつて仕込みまする、それゆゑ禿の頃からの諸入費莫大で、さていよ〳〵松の位に押へた曉が、先づ突き出しの大物入り、これで三年あるひは五年の年期で、何十兩何百兩といふ大金を懸けた上の事でござりまする

へい、へい、やがて好い大盡がついて黄金を湯水のやうに振りまき、後は身請の相談ともなれば先づ以て結構ではござりますが若しこの宛てがはづれて太夫衆ばかりひいて怨るべき金の蔓に取りつくことが叶ひませぬ日には內證は丸損で……』

懸命必死としやべり立てる主人を、丑兵衛はハタと睨んで

『ゑゝうるさい、大夫の諸掛きゝたうはない。返答は何とぢや』

とわめき立てた。

佐々木 胃腸病院 京城明治町二丁目 入院隨意 電本三八七三 一七一六

二百兩の金子耳を揃へて出さうほどなら、大の男、いや假りにも兩刀を帶した武士が其方ごときものに事を分けて賴まうや、大たわけめが、仔細あつて薄雲太夫を身請けせずには叶はぬ片岡丑兵衛である、決して色戀ではない。丑兵衛の武士が立つか立たぬの一つ二つの場合である、賴む、改めて其方にたのむ、薄雲太夫を某にくれい、年期證文とやらをこれへ差出せい!』

閑來といはうか、狼藉といはうか、無法者といはうか、六條の廓ひらけて以來の珍客、いや珍談に、喜左衛門あつと呆れて思はず眼のくり玉をでんぐりかへしたが、それでは愈と二人連れ、とゞ一期の大事と、必死の聲を振り絞つた

『ソ、それは、それは御無體と申すもの……』

『いや無體でない、全盛の薄雲太夫に一年も勤めさせれば、身の代はもとより、諸入費すべて償ひ了つた筈、其方に於いて損はないしかしぢや、片岡丑兵衛も武士である、只では取らうといはぬ、今より二年を出ですして身の代金は遣はす、今それまでの抵當は遣はすぞ』

といつて、丑兵衛は大刀の鍔口プツリと切つた。

京城日報
朝刊
本紙朝夕共十二頁

春秋社 豫約 新刊 重版 書

世界音樂全集‖日本民謠曲集
現代醫學大辭典‖寄生虫・細菌・衞生學篇
音樂全集・思想全集 音樂辭典・エンサイ
世界大思想全集‖第二期 ブルウドン(石川譯)労働階級の政治能力・其他 ギボン(野々村戒三譯)羅馬衰亡史(三)
大思想エンサイクロペヂア‖宗教(下卷)
法學博士 花井卓藏著
論草 法庭 京都豚箱事件
◇いづれも菊判◇の大冊◇ 定價(各)參圓 送料(各)二十四錢
わが法曹界の第一人者花井卓藏博士の法庭生活に於ける偉業を見よ
■國民大會事件 ■滿鐵事件 ■シーメンス事件　内容見本進呈
東京日本橋呉服橋 振替東京二四八六一 春秋社

春秋文庫
一冊五拾錢 三五判二百頁・送料八錢
既刊重版
黑岩涙香著 小野小町論
共に涙香氏の代表的傑作、當時わが全讀書界を風靡せる名論である、今その復刻成つて此の名著を世に送るは我讀書界の爲に欣快に堪へぬところである
黑岩涙香著 天人論
高野辰之著 民謠童謠論
野口米次郎著 芭蕉論
荻原井泉水著 俳句趣味論
新木誠一著 日本經濟學史
ヘンリ・ライクロフトの手記 佐谷他次著 社會主義經濟思想史
上野松峰著 漂泊の人西行
河野密著 社會思想と中流階級
永井潜著 科學的生命觀
久保良英著 最近の心理學説
井上哲次郎著 產兒調節論
深作安文著 倫理學概觀
岡那延著 自然科學史
五來欣造著 政治哲學
杉田直樹著 國學と現代生活
山谷俊郎著 佛敎と日本文化

ガンヂー全集
高田雄種譯
ガンヂー 自叙傳 〔全二册〕
定價 (1)自敍傳(各)貳圓五拾錢 (2)(3) 送料各十四錢
今印度に風雲を捲き起せる問題の人ガンヂーの全人格と其中心思想
(1)人格篇 (2)無抵抗篇 (3)非物質文明及肉體篇

長編小說 赤い曙
細田民樹著
四六判七百頁 定價壹圓八十錢 送料十四錢
增刷出來
生々しい大震災の描寫! 凄惨な炭坑ストライキの記錄! 本書こそはプロレタリア文學の輝しき先驅をなしたものだ!

資本金 五百萬圓
一、當會社は確實を本旨とし御便利に業務御取扱可申候
一、當會社は損失を公平且つ迅速に支拂可申候
一、電話又は御一報次第社員參上可仕候
日本共立火災保險株式會社
本社 東京市京橋區銀座西六丁目二番地
京城出張所 京城府本町三丁目二九番地(電話本局長一五六六番)
取締役會長 原錦吾
專務取締役 三鍋才次郎
出張所長
鮮内代理店所在地 京城、仁川、水原、清州、忠州、公州、大田、群山、全州、光州、木浦、釜山、馬山、晋州、大邱、平壤、鎭南浦、新義州、元山、咸興、城津、清津、羅南、海州、沙里院、會寧、雄基、兼二浦

血肉の素
ハタ印
蔘精葡萄酒(赤)
ニッシンブドウシュ
蔘精葡萄酒(白)

醫學博士 二宮亮吉
產科 婦人科
二宮病院
京城壽町四一 電本一二〇

大切なお子様方の為に
小學六年生 五拾錢 本號に限 送料三錢
小學五年生 五拾錢 本號に限 送料三錢

大評判!!!!
賣切れぬうちにお早く書店へ
東京市神田區表神保町六 小學館 振替東京四五一〇七
◇海軍少佐・川田功著 (1) 日本戰勝記
◇西條八十作歌・中山晉平作曲 (2) 小學生の歌
(3) 夏休み讀物集
「五年生」「六年生」の附錄は

●學習と讀物と玩具を兼ねた
小學館の學習雜誌を ——お與へ下さい!
素敵な八月號 …發賣中
何れも飛立つやうなオマケ(附錄)つき!!
「一年生」から「四年生」までは
こんな美しくて立派な「學習かばん」が付いてゐて中から玩具、手工細工など面白いオマケが八ツも出てきます。

小學四年生 四拾錢 本號に限 送料三錢
小學三年生 四拾錢 本號に限 送料三錢
小學二年生 四拾錢 本號に限 送料三錢
小學一年生 四拾錢 本號に限 送料三錢

森永ミルクキャラメル
一〇・五錢・十錢
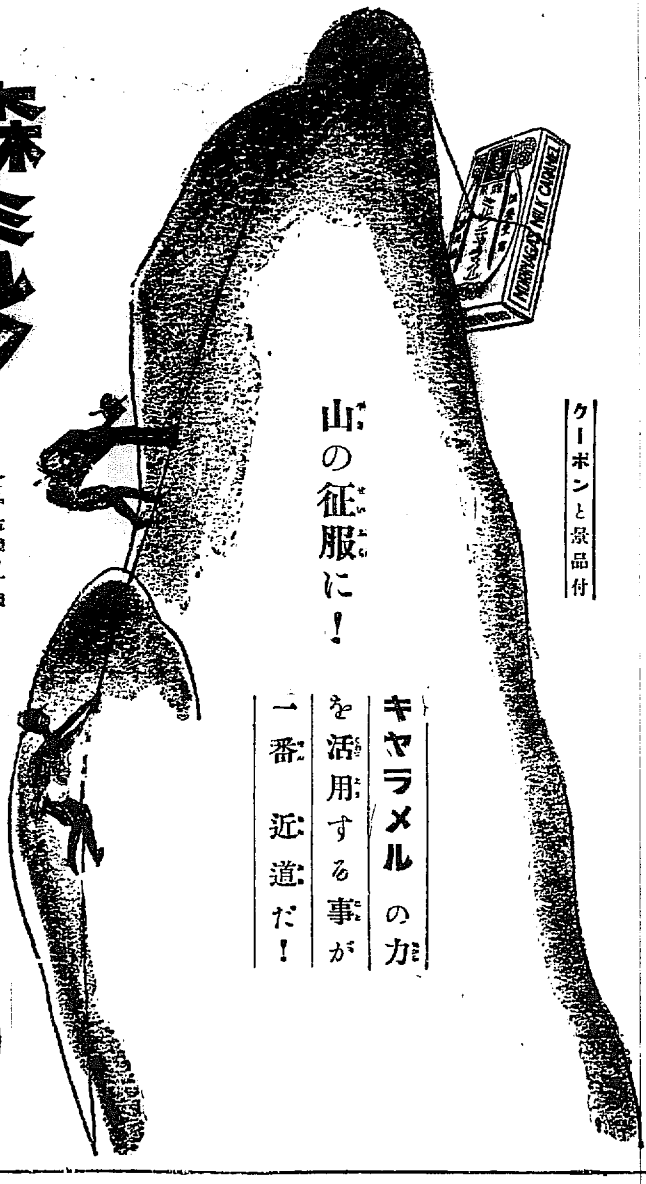

山の征服に!
キャラメルの力を活用する事が一番近道だ!
クーポンと景品付
ミセモノあり 森永製菓にクーポンの景品
K-93

教授十餘年
公認 自動車運轉士 養成
卒業生ハ當所ニ於テ無料ニテ就職紹介ス 絶對責任
月收ノ十圓、二ヶ月ニテ容易ニ取得可 學ノ好期無試驗入學許可、宿舍有リ
規則書入用ノ方ハ二錢切手封入申込ノ事
京城府岡崎町停留所前 設立認可 朝鮮自動車研究所

京城本町一
大學病院 赤十字病院 指定
中村眼鏡時計店
振替京城三四六番 電話本局一一二七番

Buick
美なり 快なり 新ビウイク幌型
輕快と自由と廣濶の感じは新ビウイク幌型の與ふる感じです。加之、その長き線の流れ、折り疊み式の風除、小じんまりとしたトップ、特別製クローム張の金物等は本車に際立つた光彩を與へて居ます。
試みにフードを開けて御覽なさい。其處には動力が八パーセントも增した大型のエンヂンが据へ附けてあります、このエンヂンこそ、ビウイクをして過去二十六年間自動車界の王位を獨占せしめたものであります
何卒本社の販賣店へ御來店の上、御自身本車の眞價を御確め下さい。

モデル45號 型 ¥4,865(大阪渡)	モデル60號 型 ¥6,979(大阪渡)
モデル47セダン型 ¥5,225(大阪渡)	モデル60Lセダン型 ¥7,726(大阪渡)

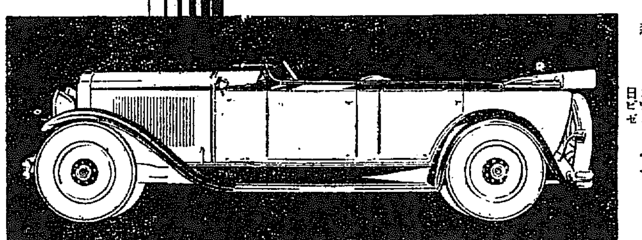
新ビウイク號はゼネラル・モータース金融會社による金融の便あり
日本ゼネラル・モータース株式會社
ビウイク、マルクエツト、オールヅモビル
ゼネラル・モータース・トラツク
朝鮮一手販賣店
京城自動車株式會社
京城府長谷川町
日本ゼネラル・モータース株式會社
ビウイク號はゼネラル・モータースの製品なり

法人登記公告

[illegible]

京城地方法院

加藤大將の強硬論に 四巨頭會議纏らず 新國防計畫案で 審議前後二時間に及ぶ

【東京電報】海軍四巨頭會議は午后二時半より海相官邸に開會され新國防計畫案に關する審議二時間半に及んだが加藤大將の意見依然強硬にて遂に意見の一致を見ず同五時散會した

大局の上から見て 一生面を開いた

【東京電報】十四日の海軍四巨頭會議では第一次巨頭會議以來條約締結に關する回訓當時の統帥權問題等根本的問題に就てのみ討議されたのであるが、本日初めて谷口軍令部長から條約兵力量による新國防計畫案を提示し之につき審議した、かくて新國防計畫案が軍令部から提示され具體的審議に入つたことは大局から見て一生面を開いた譯である、而してこれが諒解決定をみるまでには相當日數を要するも今後非公式參議官會議等の段取まで進展し來つたものと見られる

第五次巨頭會議 十六日に開催か

【東京電報】第四次巨頭會議に新國防案の提示あり問題は一進展を來したが前の根本問題はまだ何等決定を見ぬ上に更に國防案問題を加へた四巨頭會議は十五日は岡田大將不在のため十六日更に第五次巨頭會議を開くものと見らる

海相次官凝議

【東京電報】財部海相は十四日午後六時十分小林海軍次官を海相官邸に招致し約三十分にわたり凝議した

加藤大將居殘り 海相と協議

【東京電報】十四日午後五時巨頭會議後、財部海相は加藤大將と居殘り重要協議を遂げ加藤大將は六時辭去した

華府會議とは 事情が違ふ 大事だからゆつくり審議 〔岡田大將語る〕

【東京電報】四巨頭會議後、岡田大將は語る

今日の會合では他は先に用がすんだので歸つたが自分はこの問題は國家の大事だから急ぐことはないと思ふ、今度は華府會議當時のように急いだり早く運び上げたりせねばならぬ事情がある譯でないから、どこでも急いで批准しないと差支へるような事情はない、政府は樞府の諮詢奏請を急いでゐるが吾々はワザと遲延させてゐる譯でなく、執るべき手段は執つてゐる、問題はそんな早く片付く譯には行かぬ、今後も非公式に會合が開かれると思ふ、その話がすめば正式軍事諮問機關にかけられると思ふが、同じ内容のもので同じような二つの機關に諮詢せらるゝと言ふのはおかしいから、何れか一方にならう

一進展を見た ……と云つても良い 廿日迄には片付度い 〔財部海相語る〕

【東京電報】會議散會後、財部海相は語る

本日の會合では別に纏つたことはないが、然し一進展を見たと言つてもよい、なるべく二十日迄に問題を進捗せしめたいと思つてゐるが、どうなるかわからぬ、前の華府會議の時は條約兵力量を元帥府に御諮詢になつた前例はあるが、今度の場合は前例と異なる點があるから必ずしもさうは行かないかも知れぬ

國家の大問題だ そう急ぐにも當るまい 明日あたり再會合か 〔加藤大將語る〕

【東京電報】會議散會後、加藤前軍令部長は語る

今日は岡田大將が歸つたので特命檢閲の報告を聞き、それから例の問題に對し緒を切つたが、話はこれから始まるのだ、今日は海相より話はなく、谷口部長から國防補充計畫につき軍令部案を示し、自分からもこれに對し意見を述べたが話の纏るのはこれからのことである、政府は樞府諮詢奏請を急いでゐるやうだが、どういふ譯かわからぬ、今々は全く政府問題には觸れず純粹なる軍令當局者としての立場から本問題を見てゐる次第である、正式の諮詢をする元帥府會議までにはなほ二、三回公式會議を開かねばなるまい、多分明日あたり第六次會合が開かれるのではあるまいか、國家の大事を議するのだから何もさう急ぐ必要はあるまい、正式會議の諮詢、元帥府會議は多分海軍だけで陸軍ははいるまい

今日の會議では 到頭何も決らぬ 十五日は葉山に 伺候しない 〔谷口軍令部長談〕

【東京電報】海軍四巨頭會議散會後の谷口軍令部長は左の如く語る

今日の會議で私から岡田大將不在中の問題進展につき報告した今日の會議でも問題は發展を見なかつたから問題が決したといふ譯ではない、十五日更に會議を開くや否やも決らぬ、金谷參謀總長と會見した結果はまだ先方から返事がない、私は十五日葉山御用邸に伺候しないことを斷言してよい、條約兵力量を諮詢すべき正式軍事參議官會議を開く前にもう一度非公式軍事參議官會議を開くとは確實である

巨頭會議を打切り 軍事會議開催か 政府部内に硬論顯る

【東京電報】政府は海軍々部の努力により海軍巨頭の新國防計畫に對する意見一致を期待してゐたが十四日の第四次會議でもなほ意見一致を見なかつた爲め會議の前途にはなほ第五次、第六次會議を開く余地はないでもないが、すでに從來の同條約に對する諮詢手續きも漸次進捗しつゝあり、なほ軍事參議官會議が開かれたところが果して意見一致を見るものなりや疑問で政府は海軍巨頭會議の意見一致が確實に豫想されぬ以上、或は低眼の如く軍事參議官會議はこれ位で打切りいよ〳〵正式軍事參議官會議を奏請するの途を講ずべしとの硬論が政府部内に起つてゐる

英帝陛下より 我皇室に御答電 高松宮兩殿下御歡待と 勳章御贈進の御禮電に

【東京電報】高松宮、同妃兩殿下御滯英に際し御滯在中の御歡待並に陛下にヴイクトリア勳章頸飾を贈られたにつき、天皇陛下は英國皇帝陛下に御禮電を發送あらせられたところ、同日御答電があつたので十四日式部職より發表された

畏し、皇后陛下 乳兒院に御下賜金

【東京電報】皇后陛下には十四日東京の恩賜財團濟生會の赤羽乳兒院に對し新築費として金一萬圓を御下賜あらせられた

李王、同妃兩殿下 御離鮮遊ばさる ◇…熱誠なる官民の御見送裡に

【釜山特電】御久方ぶりにて御歸鮮中であつた李王、同妃兩殿下には御豫定の如く十四日夜八時三十分着の特急列車にて釜山棧橋に御到着、谷慶南知事、宮崎府尹以下官民多數御出迎への裡に直ちに關釜連絡船德壽丸に御移乘あらせられ熱誠なる官民の奉送裡に一路御歸東遊ばされた

山下海軍大將 海相、軍令部長と會見 對巨頭會議態度講究

【東京電報】陸前海軍大將山下源太郎男は十四日午前中海軍省に財部海相、谷口軍令部長と會見四巨頭會議に臨む態度その他につき意見交換をなした

金谷參謀總長 閑院元帥宮邸伺候 陸軍の御意見奉伺

【東京電報】金谷參謀總長は午後二時閑院元帥宮殿下邸に伺候、軍縮條約兵力量による新國防計畫案決定の軍事最高諮詢機關に陸軍として參加すべきや否やにつき御意見を奉伺するところあつた

勞働組合法 反對陳情 工業懇話會から

【東京電報】勞働組合法反對の爲全國工業懇話會聯合會代表者數氏は十四日正午内務省に吉田社會局長官を訪ひ

『勞働組合法制定に當り產業界の前途に禍根を殘さず、又勞働組合の健全な發達を期する樣遺憾なきを期せられたい』

と陳情、吉田長官は

『右案は決して勞働爭議を助長するものでない、多少の修正はあつても組合の團結權公認等基本的規定は修正しない』

と答へた

贊否兩論半し 『昭和製鋼』決定を見ず 仙石總裁に松田拓相贊成し 外相、藏相及商相反對

【東京電報】昭和製鋼所問題に關する重要會議は十四日午後三時首相官邸に開會、先づ仙石滿鐵總裁より山本前總裁立案の昭和製鋼所案に對し再調査した結果を詳細説明し

新義州に設置すれば築港經費に事業採算上考慮を要し、鞍山に設置せば原料輸送と技術の點で便利である。然し鞍山の場合は政府にて相當考慮を拂はれたい輸入税免除、製鐵獎勵金に關しもしこの點の承認を得ないときは事業中止もまた止むを得ない

と鞍山設置説を前提に强硬論を述べこれに對し幣原外相は外交關係殊に獎勵金下附の點から鞍山設置に反對である

と述べた、また井上藏相は國外事業に獎勵金を下附するは法律上の根據なく、且つ國際關係上面白くない

と鞍山に反對し、俵商相は我が國製鐵政策の關係より同事業の起工を希望し新義州說に贊成したい

次いで松田拓相は大體仙石案に贊成である旨を述べ結局新義州、鞍山兩說相半し更に十分調査の上次回の會合にて決定するを申し合せ事業開始するや否かの問題も敷地問題も未解決のため決せずして午後五時半散會、次回は廿四五日頃の豫定

會議は三時間掛つて 結局物にならぬ 俺も頑固だが— 井上も意地張りだ…… 〔仙石總裁語る〕

【東京電報】製鋼所問題に關する重要會議散會後、仙石滿鐵總裁は語る

會議は三時間かゝつたが、結局何にもならなかつた井上も頑固だ、俺も頑固だ、やるやらぬの根本問題さへ決らぬ、況んや場所問題など決る譯はない、滿鐵は國家的事業はしてゐるが本來營利會社だ、算盤に合はぬことはやれぬ、俺があちらへ行く前にもう一度會議を開くだらうがいよ〳〵やつて見ねばどうなるか分らぬ、中止するかどうかもこれから研究する

◇齋藤總督東上◇ 齋藤總督は夫人同伴近藤秘書官、と里園その他を從へ十四日午後九時五分京城驛發列車で東上の途についたが、驛頭には兒玉政務總監同夫人をはじめとして永松各局部長、各道知事、京城府尹、府内實業家有志、各新聞關係者等二百餘名の盛んなる見送りがあつた（寫眞、見送人と挨拶を交す總督左は同夫人、總督の前は兒玉總監）

藏相意見交換 實業家を招いて

【東京電報】井上藏相は官邸に兒玉正金、鈴木興銀總裁、三井物產の安川氏等を招致し財界問題につき意見交換するところあつた

紅茶の後

京城府衛生課長 原本 源市

京城府にとつて頗る恥しいことは常在傳染病として赤痢、腸チフス、猩紅熱、ヂフテリアがあることで年から年中府民が傳染病に惱まされてゐるとは當事者として申譯がない。今年は俗に貧民病といはれてゐる發疹チフスが流行年でこれ以外に二月以來全市にわたつて腸チフス、六月以來赤痢も著しく殖ゑ例年に比べて今夏は傳染病旅行時代である。警察と協力して患者の發見に努めてゐるが最も罹病者の多い朝鮮人下層方面に隱蔽されてゐるため防疫の效果をすつかりめちや〳〵にされてゐる。最近衞生課で五戸以上共用の井戸の水質檢査をしてゐるが細菌學的に見て完全に飮料水に適するものは絶無の有樣で、かゝる水を府民の四割が飮用してゐるのであるから誠に恐るべきものである。然し近年陰蔽の悪慣習も段々改められてゐることは統計的に、ずん〳〵各種傳染病が殖ゑてゐるのでも明かであるし、井戸水にも自發的にカルキを投じて消毒してゐるなど一般衞生思想も普及して來たから今後無料診療機關を設けて手輕るに療養出來る施設でもやれば傳染病の巣窟といはれてゐる京城府も救はれるであらう。

人

▲楠田克雄氏一行 七名の内外金剛及鮮滿視察團は十八日釜山着十九日入城二十日より二十二日迄内外金剛を探勝し直ちに平壤へ向ふ

▲東京明星中學生徒一行 十八名は十九日朝釜山着同夜入城

▲大阪府立四條畷中學生徒一行三十名は二十日釜山上陸同夜入城

◇松村殖産局長 松村殖産局長嚴父文治氏が腦出血にて重態の報に接し松村局長、同令弟京城大學敎授伊藤正義博士は十三日夜京城發急遽郷里宮城縣志田郡下伊場野村に歸省した

◇持田盛二氏（劍道範士）内地轉出挨拶のため十四日本社來訪十六日午前十時京城驛出發の筈

問題の鍵は 藏相の腹次第 回答如何で中止か 〔松田拓相談〕

【東京電報】松田拓相は語る

製鋼所問題は今日の會議ですつかり逆轉した、更めて關係當局間に調査の上仙石總裁歸任前に一二回會ふ事になつた、設置不設置の根本問題が決らぬ程だ、敷地問題など問題ともなるに至らなかつた、問題解決の鍵は一に仙石總裁から井上藏相に要求した製鋼獎勵金並に關税補助問題に關する藏相の回答如何にかかつてゐるが、藏相はまだ仙石總裁の滿足するやうな回答をしてゐないので、總裁も挨拶上頑張つてゐるようだ、次回までには藏相から何等かの回答があらうが回答が仙石總裁の滿足をかち得ぬ限り結局或ひは製鋼所事業は取り止めとならぬとも限らぬ

昭和製鋼所 敷地を視察 大會實行委員と 記者團意見交換

全鮮國民大會實行委員と出入記者との昭和製鋼所鮮内設置の適當なる意見交換會は十四日午後六時から甲子倶樂部に開催、出席二十余名にして成松綠氏の挨拶後、意見の交換に移り結局國家の大局より見て新義州に設置するを適當とするに就ては設置場所を視察し今後の運動に資することに決定、實行委員中、肥塚正太、池田長次郎、曹秉相の三氏が十五日夜出發、新義州敷地を視察することゝなり、午後七時四十分散會

總會結果入電 東上委員から 陳情諒解を求む 本日決定しない

昭和製鋼所鮮内設置問題につき東上中の渡邊定一郞、朴榮喆の兩委員から十四日午後九時半左の入電があつた

『本日松田拓相、阪谷男、俵商相に會見、鮮内設置の適當なるを陳情諒解を求めた、同問題は十四日には決定せぬ』

農業倉庫建設の 低資受入方協議 決定案を得ず農務課長東上 大藏省と折衝決定

米穀調節倉庫建設に對する低資の受入れおよび貸出方法については低眼の如く結局決定案を得るに至らず、湯村農務課長は十一日朝東上したが、同日朝本府において農務課案と理財課案を中心に東拓（上田）殖銀（野田）鮮銀（松原）三氏を招致し、最終的協議をなし大藏省當局と折衝するに當つての對策を審議する處あつたが、金利の點は平均一錢六厘位に意見の一致を見た模樣で、資金の受入は大藏當局の腹次第で決定すべく對策は決定的なところには落着を見なかつた模樣である

商法の大家 高根博士縊死

【東京電報】法學博士、辯護士高根義人氏（六四）は神經衰弱のため鎌倉にて療養中、十四日午前四時遂に縊死を遂げた、博士は曾つて帝大法科敎授を勤め商法の大家として民事の鑑識に名があつた

簡保規則改正 拂込金免除の 範圍を擴張す

【東京電報】今回遞信省では八月一日より簡易保險規則を改正し、從來被保險者が何等かの障害によつて何れかの二肢を失ひ又は兩眼を失した場合はその後の保險料の拂込みを免除してゐたが、今回更に疾病によつて兩手兩足又は片手片足を失つた場合にまでその範圍を擴張することになつた

簡保金額 廿億圓突破

【東京電報】簡易生命保險金額は本月十二日を以ていよ〳〵二十億圓を突破した卽ち保險金額二十億五萬圓、契約件數一千四百萬八十三件に達した

小坂拓務次官 大連發歸京 鮮滿視察を了へ

【大連十四日發電】鮮滿視察を終へた小坂拓務政務次官は十四日香港丸で歸京の途についた

木村公使 歸朝の途に就く

【東京電報】某所着電に依れば滿鐵理事に内定せる木村チエッコ・スロバキヤ公使は十二日歸朝の途に就いた

團體

▲カリフオルニヤ州某青年會委員十一名、十四日夜入城朝鮮二見旅館へ

▲盛岡高等農林學校生一行 八名は十五日朝釜山發同夜入城

▲高岡高等商業學校生一行十名同

太平漫語

政友會の不景氣打開遊說に對抗するため民政黨でも近く遊說隊を組織して全國を打つて廻るといふ▲遊說の題目はやはり不景氣打開策で、特に政府の失業救濟政策を高唱するといふのだが、民政黨に不景氣打開策の持ち合せがあるとは初耳であるし▲殊に政府に高唱すべき失業政策があるとは驚くべき新事實であるから、閣僚、政務官、與黨幹部總出でこの新事實を吹聽して廻らうといふのは、定めて傾聽に値するものがあるに違ひない▲この意味で政友會の不景氣打開の遊說に失望しつゝある國民は、民政黨の出動にすくなからず期待を繋いでおく▲それにしても、今まで政府や民政黨が不景氣打開の妙案を默つて藏ひ込んで置いて、地方遊說に初めてそれを出さうといふのは、あまり人が惡い▲しかし政友會のやうに、何にも妙案のない癖に一脈の妙案を持つてゐるやうな顏をして興行するにも比べれば、民政黨の方が金輸出解禁があるのかも知れぬ▲兎も角、政府の失業對策である。それを聞くまではかれこれいはぬことにしてその說くところをまづ聞かん▲國防補充計畫といふ重大問題を一人で決めるのは餘り責任が重いから軍事參議官會議を開けといつて元帥會議に反對する東郷元帥の意見は初じめから正しい▲政府が東郷元帥の意見に從つて軍事參議官會議を開くことに譲つたといふのも政府として正しい讓歩である。かういふ簡單な正しい意見に讓るのにこんなに時のかゝるものか、大臣大將の頭はどうかしてゐる▲齋藤總督松田拓相の招電で急遽東上す、拓相の用件は何、總督の用件は昭和製鋼問題其他といふことになつてゐるが拓相の用件に其他の其他ありや否や—

◇經濟◇

朝鮮の金山 主要分布區域

朝鮮で發見された鑛物は百余種あるが、その主なものは金、銅、石炭、黑鉛で、之を四大鑛物と稱してゐる、就中金は朝鮮鑛產物中の第一位を占め、その分布は全鮮に亘つて廣いが、現在稼行中の代表的の金山としては咸北道甲岩鑛山、平北道雲山、昌城、三成の各山、全南道光陽鑛山、忠南道中央鑛山等である主要分布區域は左の如し

京畿道 開城、楊平、抱川
忠北道 永同、淸州、忠州、陰城、槐山、報恩、沃川
忠南道 青陽、洪城、公州、扶餘、天安、燕岐、保寧、瑞山、禮山、牙山、唐津
全北道 茂朱、金堤、全州、鎭安、長水
全南道 寶城、光陽、順天、麗水
慶北道 金泉、尙州、善山、達城、高靈、星州、永川、漆谷
慶南道 昌原、統營、咸安、宜寧、居昌、陝川、密陽、東萊、固城、南海、金海、蔚山
黄海道 延白、平山、松禾、長淵、金川、海州、谷山、載寧、遂安
平南道 成川、順川、平原、陽德、安州、价川
平北道 義州、朔州、昌城、碧潼、宣川、雲山、寧邊、熙川、定州、泰川、碧潼、博川
江原道 洪川、淮陽、高城、旌善、三陟、平康、蔚珍、原州
咸南道 新興、永興、定平、安邊、端川、豐山
咸北道 富寧、會寧

米國の ゴムの消費減 自動車工業不振

最近ゴムは依然として軟調を續けて居たが、然るに最近の入電によれば米國六月中の自動車生產高三十四萬二千臺と五月中の生產高四十一萬七千百五十四臺に比較すれば七萬四千百九十四臺の減少を來した、これがため十四日ロンドン現物は五片四分三（二十三錢九厘）ニユーヨーク十一仙八分一（二十二錢七厘）產地十七仙四分三（二十錢三厘）の新安値に崩れたのを入れて十四日神戸は二十錢見當と急落し當地でも二十錢見當に急落を見た

京城手形交換

京城手形交換所に於ける下期第二週手形交換高は交換枚數二萬五千六十九四、交換額一千七十三萬八千二百八十一圓六十錢差額二百八十萬六千百七十圓六十錢にて一日一枚當り交換額は四百二十八圓三十四錢で前週に比し百五十二圓十七錢の減少を示して居る

商議評議員會

京城商議では十七日午後二時より評議員會を開き左記事項につき附議する筈

一、市内電車賃金を府外電車賃金と共通均一制要望に關する件

◇株式◇

大株短期引跡
大新 四十六圓七（不變）
鐘新 五十四圓六（廿錢安）
日產 二十七圓丁（不變）
東新 八十七圓五（十錢安）

東株短期後場引
	引	高値	安値
東新	七七	六七	七〇

◇期米◇

各地期米後場止
下關二七一八▲桑名十一番二六五五〇十二番二六五一▲名古屋二七五六▲金澤二五四七▲熊本二六三〇▲大阪最終氣配七十一錢（一錢高）

惱ましき青春期の疾病 るいれき と 腺病質 「淋巴腺結核の療法」 信用頗る絶大・好評嘖々たる 高速度的良劑・瘰癧專門藥

五千圓のひろひ物

受驗 夏期講習會 自七月二十四日 日本債券月報社

認京都自動車學校 生徒募集

資本金參千萬圓 株式會社朝鮮殖產銀行 京城府南大門通二丁目 頭取 有賀光豊 支店及派出所

耳鼻咽喉科診察 京城府黄金町 醫學博士阪井清

高血壓にアニマザ 動脈硬化症……特に四十歲前後から五十臺の保健劑として、及び腦溢血・狹心症等の豫防的常用劑として最も賞用さる。 總代理店 田邊元三郎商店

巡査 日本警務學會

社説

中元の贈答品
盂蘭盆の情趣

内鮮を通じて各商店の賣行の模樣から見ると、不景氣の影響により中元の贈答品は半減とまでは行かなくとも、少くとも三割位は減少したといふ事である。實行甚だ容易なるが如くにして、その實甚だ困難なのは無駄の廢止であり、無駄の中でも傳統的に習慣付けられた虛禮の廢止は特にむつかしいやうである。飲酒喫煙の如き度を越ゆれば甚だ有害なるものといへども斷となればこれを禁絶するは甚だ容易でない、何の苦痛もなく禁絶し得る筈の『無駄口を叩く癖』でさへ、なか〜改め難いものである。況んや一年の書入れ時たる中元又は歳末年始における贈答品の習慣は時代色が濃厚であるだけ之が廢止を遵守ならしむるは困難であらう、此の『困難』が不景氣風の前では、何の苦もなく吹き飛ばされた觀あるは、如何に國民が不景氣のために苦しみつゝあるかを雄辯に物語るものでなければならぬ。高調されたる消費節約、無駄廢止の呼び聲も、多少は影響して居るに違ひないが、大部分の理由は國民經濟苦の反影であると見ねばならぬ。われ等は其處に悲愴なる生活苦の呻きを聞くやうな氣がするのである。しかも、經濟國難に直面して生活の惱みの避け難き以上、せめて不景氣によつて教へられたる『無駄廢止』の利益だけでも、十分に、しかして全般的に體得せしめたいものではないか。

◇

中元、歳末等における物品の贈答は全く無意味の虛禮である。地方によつては此上色々な慣行的虛禮が存在し、時と金との消費を余儀なくせしめてゐるが、出來得る限り、斯樣な無用の形式的虛禮は一切廢止したいものである。物品贈答の慣禮を廢止したればとて中元の興趣を味はふに何の妨げがあるか、寧ろ中元の時節的情趣は形式的の慣禮によつて妨げられてゐると言つてもよい。

◇

盂蘭盆には死者の靈魂が歸つて來るといふ迷信の取るに足らぬは勿論であるが、田畑の耕作に一段落を告げたる農村が、その閑期において靜に祖先の事を追想しその靈を祭らんとを思ふは極めて自然であり、そこに嚴肅なる人間味の流露するを覺ゆる、殊に燈籠流しの和かなる情景は夏の夜の興趣を描き出すにおいて遺憾はない、盂蘭盆の催し物には人間の心を動かす妙用があると言つても過言ではなからう。悠長にして素朴なる盆踊りも又大によい、殊に月あれば更に妙だ、從つて、われ等は中元は、新暦よりは、寧ろ陰暦の方が相應しいと思ふ、秋風の立ちそむる頃の閑期の夜が情趣に富む、殊に盆踊りにも最も適當だ。

◇

朝鮮の内地人は大概新暦を用ひ、本年は雨の中に中元を迎へた、何れにしても中元には中元の情趣があり、新暦とてその情趣を損するに妨げなきは勿論だが不景氣の打撃を受け、贈答品廢止と同程度に盂蘭盆氣分も亦引立たざるが如き事があつては甚だ遺憾だ、祖先の靈に交はり夏の情趣を味はふとも、また物質慾から離れて心を淨化する一手段である。贈答品廢止は大いに勵行すべしであるが盂蘭盆氣分だけは失ひたくないものである。

獨逸の物價引下と失業對策
藏相辭職の動機

ドイツの經濟界で最近喧しいのは失業問題と物價引下問題である。失業者の增加した一原因は生產と輸出の減退である。各工業共に本年は昨年に較べて生產が減つてゐる。輸出入貿易は輸入が極度に不振な爲に出超を示してゐるが、輸出其物は却つて昨年より減つてゐる。斯く生產や輸出が減つたのは世界的不景氣にもよるが、これを挽回するには價格を更に引下げて消費を促進する事が必要である。國內消費と輸出が增せば失業も減る。斯ういふ譯で目下ドイツでは盛んに物價引下げ運動が行はれてゐる。

農產物下落

ドイツの生活費指數は本年初め以來漸落しつゝある。所がこれは主として生活費の半ばを占める食料品下落の結果で他の一般物價はそれ程に著しく下がらない。これは昨年の今頃と現在の卸賣物價指數を比較すれば判る。即ち左の如くである。

	昨年六月中旬	本年六月中旬
農產物	一三四・四	一〇九・六
輸入食料品	一三〇・四	一二五・九
工業原料及半製品	一三一・三	一二一・七
工業製品	一五七・六	一五一・三
總計平均	一三四・九	一二五・一

右の通り農產物の甚だしく下落したのに引き較べ工業製品は割合に下がらない。斯樣に農產物のみ下がつては總人口の四分の一を占める農村の疲弊を來し、購買力を減退せしむるといふので、政府は關稅保護による農產物價格維持を試みてゐる。一方工業家は勞働者と話し合つて生產費の引下げを實行し又は計畫してゐる。

勞銀の昂騰

ドイツの勞働者の賃金は過去五年間に三割上りに昂騰した。その率は生活費の騰貴率よりも遙に大きい。これは產業合理化の邪魔である。さて今日產業が不景氣になつて困つて居れば勞働者も幾分はその苦痛を分擔しなければならない。勿論勞働者は賃金引下げを喜ばない。然し無益なストライキ等をやつて双方共倒れとなる樣な馬鹿な事を滅多にせぬ所がドイツは偉らい。

その最近の例である。ドイツの製鐵界は著しい不況で、生產高は昨年に較べすでに百萬噸も減つてゐる。製鋼業者は勞働組合と協議して賃金一割引下げを計畫したが、組合側が承知せぬので、問題を勞働省に持つて行き仲裁々判に附した。その結果六月中旬に至つて賃金七分五厘引下げの判決命令が下つた。これに伴れてドイツ鋼鐵カルテルは直ちに製品の値下げを發表した即ち型物、棒物等は一トンにつき四マルク方引下げ又鋼板、厚板等は五マルク方引下げた。期日は六月一日からで詳しい値段は左の通りである。

(何鋼管カルテル、薄板カルテル、鉄鋼カルテル等も夫れ〜近く値下げする筈)

(一トンに付)	六月一日より値段(マルク)	舊値(マルク)	引渡地
鋼型	一三四	一三八	Oberhausen
同	一三一	一三五	Neunkirchen
鋼帶	一三七	一四一	Oberhausen
同	一三四	一三八	Neunkirchen
厚板	一五三	一五八	
中板	一六〇	一六五	
條鋼	一五九	一六四	北部渡
同	一五五	一六〇	南部渡
鋼線	一六七	一七二	
炭鋼レール	一三九	一四三	

右鋼鐵の値下げを契機として他の一般工業製品も値段の引下げが行はれるものと觀測される。値下げ後の鐵市場は未だ目立つて需要の增加を見るに至らぬが追々其效果が顯はれ來るものと期待されてゐる。

增稅計畫

斯かる際であるから國民の負擔を輕減して產業に余力を與へ、國民の購買力增進に努める事が必要である。所がドイツ政府大藏大臣モルデンハウエル氏は增稅を計畫した。これは昨年度の歲出不足額に失業者增加による支出增加の爲に已むを得ぬ事情とはいへ、國民は之れを承知しない。議會では政府黨すら反對した。その結果大藏大臣は六月九日遂に辭職した。後繼者は非常な緊縮豫算を作らねばなるまい。モルデンハウエル氏が反對を受けた增稅案といふのは大體次の如きものである。

(一) 獨身稅(男女共)
(二) 失業保險稅金增率
(三) 月給取の所得稅增加

火事場の中で 衣冠束帶でもあるまい
具體案實行の好機
第一線同盟會席上で 中野遞信次官の熱辯

失業對策は今や朝野の重要研究問題となり不景氣はいよ〜深刻化の悲鳴を隨所にあげてゐる矢先、現內閣緊縮政策樹立のトップを切つた第一線同盟會では十日午後三時から赤坂三會堂において遞信政務次官中野正剛氏を招請して失業問題に關する同氏の忌憚ない意見を聽取した。中野氏は熱烈火を吐くが如き口吻を以つて會員の質問に一々明答を與へ近頃珍しく緊張した會合であつた。席上における中野氏の意見聲明は左の如くであつた

刻下の經濟策として現內閣が採つた緊縮政策・產業合理化・失業對策は反對黨が何んと攻擊しやうがこれは否定することは出來ない、歐洲戰爭で列國はいづれも四年間生產を中止した、たゞ戰爭の目的のために兵器その他の戰時用品の生產のみに沒頭したのであるすなはち列國は紙幣の膨脹に因つてのみ物價を釣り上げてをつたのである。この

世界的 不景氣に我國が見舞はれたことはまた事實で、たとへ反對黨がいふ如き積極政策を用ひても却つて財界を紊亂するものである。若し夫れ反對黨の放漫政策を採つたものなら國家の財政は寧ろ危殆に導くものといはざるを得ない、濱口內閣は彼等が爲さんと欲して爲し能はなかつたところを爲したものである。反對黨は金解禁を非難するが彼等のいふが如き放漫政策に出でたら在外正貨の補充は不可能となつたであらう。濱口內閣が採つた緊縮政策は妥當であつた、多少の無理はあつてもこれは財界の飛躍を健實に建て直す過程上忍ばねばならぬことゝ思ふ。反對黨は蠶絲の暴落を金解禁の影響と非難するも、これは見當はづれの認識である。蠶絲暴落の直接原因は人造絹絲の生產增加が大勢に押されたもので世界的である、また農產物の暴落はドイツにおける窒素肥料の販賣生產增加の大勢に支配せられたもので獨り我國のみの現象ではない、今後これに對抗して堂々と競爭するには生產費を低價にし品質を向上せしめていはゆる良品を生產せねば駄目だ、朝鮮でやつてをる野口窒素肥料の如きはドイツのダンピングに對抗し得る力があるといふから頼もしい。先般は我國一流の實業家と一國の閣僚連が會合して對策を協議したが、何等まとまるところなくつひに無鑑に終つたことは刻下の世相から見ていかにも心細い感じが國民にあつたことは無理からぬことであらう

實業家 が無氣であらば政府が具體案を示現し國家がよろしく誘導すべきであるまいか彼の明治十年戰役の際政府は手に紙幣を發行した、平定後明治政府の財政は極度に至難であつた時の大藏卿松方正義公はまづ劈頭において紙幣の整理と緊縮政策を斷行した。しかも貧弱なる財政を以て國家振興のため各般の施設新事業には斷然政府の所信を貫いた。その勇氣は感ずべきである。いまや不景氣の嘆聲は街頭に充ち、火事場の中にありながら現內閣は衣冠束帶でもあるまいからすべからく所信に向つて突進し具體策を實行すべき絕好機會である

樞府物語 【六】

陰謀の府

何が樞府を憲政上の癌腫としたかについては、その創設當初の事情およびその後の歷史的事情をかへりみつゝ述べて來た。では今度は、誰が近時の樞府を陰謀の府となしたかの問題となる。樞府が『陰謀の府』呼ばはりされることは若槻內閣の毒殺以來特に著しい、從つて近來誰が樞府を『陰謀の府』となしたかと質ねる時、何人の眼をめぐる一派の立役者および役者は——前述の如く伊東巳代治伯であり、スケ役は平沼騏一郎男であつた。御當人に對してはお氣の毒だが、最近の樞府を物語るためには御兩人の人となりから述べてかゝらねばならない。樞府といふと伊東伯を思ひ、伊東伯といふと樞府を思ふ。それほど彼の勢力は樞府內に重きをなしてゐるそれは彼が伊藤博文の一の乾分でもあるからであり、樞府內の古參株でもあるからでもあり、更には好んで時々の政局に一座を取り留めるからでもある。現在の樞府には學者孫に法律學者、醫者、軍人上りが多い中に伯は有數の政治家だ、人も知る如く伯は金子堅太郎子と共に故末松謙澄、井上毅と並んで伊藤門下の四天王として憲法制定に盡瘁した功は大きい。その後も一度は農商務大臣の椅子にもつき、帝室制度審議會の總裁もやれば日淸戰後の下關條約の批准交換に淸國へ出かけ、三國干涉を控へた困難な折衝に當つた等の功績も多大だ

何が彼を

伯が明治三十二年樞府に入つたのは山縣の周旋だが、實は伊藤が樞府の內部で山縣に睨みをかせやう翻意からだ。山縣も伯には手こずつて、伯に對抗させるためには大隈博士を樞府に入れた。これが原因で內閣倒壞後內相だつた一木喜德郞は樞府內に伯の頭押さへがない。上述の樣な政治的因縁をもつ伯が何故宰相の印綬を帶びるまでに到らなかつたか、そのチャンスが無かつたわけではない。第二次伊藤內閣が成立した時伯は陸奧宗光と共に自由黨との提携斡旋係となり、小才の利く腕の冴えを示して一個の書記官長の身を以て自由黨を縱橫に支配した而して第三次伊藤內閣の時には農相となつたがこの時は伊藤は自由黨の要求を拒絕し、提携を絕つた。すると伯は早くも伊藤內閣の瓦解近きにありとみて、在職三ヶ月にして大臣の椅子を去つた。この時も伯がその多年しこたま貯へた黃白を散じて自由黨首領の椅子を購つて置いたなら、他日押しも押されもせぬ宰相の位置にのけたに違ひなかつたのだ。當時星亨あたりもそれを勸誘してゐた、それがそのことなくして濟んだのは伯が餘りにも黃白を愛し、守錢にいそしんだからだ

伯が樞府入り以來三十年、その間一度も次の總理大臣といふ下馬評に上つたこともなければ、樞府の正副議長にといふ噂さへ出なかつたのは、伯のこの貨殖癖が祟つてゐるからだ。

吉良上野

伯を綽名して、樞府の吉良上野といふ、それが近來は昭和の吉良上野介とも呼ばれ出した。その由來は故三浦若槻內閣毒殺にある、伯は故三浦觀樹の肝煎りで寺內および原內閣當時の外交調査會に列した、さうなると頭腦明敏で筆も立つ伯のことだ、何時も內外の新聞の切抜きを山の樣に積んで、質問材料として會議の內容は一々手記して置いて、政府側がいゝ加減の說明をすると、一々自分の手記に照らして何大臣は何月何日の會議にはかういつたではないかと追及する、そして本野一郎、內田康哉、更には原敬あたりをいぢめ抜いては溜快がつてゐた。この姑根性が昂じて、樞密院顧問官としての彼の行動に邪心が入つた、『政界の長竿』『硬骨漢』などゝいはれ出した。

然し伯が時の政府をいぢめて喜んでゐるだけならまだよい、抜け目のない伯はそれによつて私心を滿さうと圖る。伯が最も欲するものは黃白と爵位——侯爵だ、これを伯に添らうとするものならば、伯は笑つて通す、然し一旦伯の希望を無視したとなると頑として牙をむいていぢめ抜く。田中內閣が不戰條約問題に引つかゝつた時だ、最強硬なる反對者は伊東伯だつた、その當初はうつて變つて樞府では頓首九拜、二ケ月半に亘つて七重の膝を八重に折つたが、その間某閣僚が伯の私邸を訪れること前後三回に及んだとの噂が立つた、するとそれからぬが審査委員會では偶々硬骨委員が疑義を質さうとすると、伯は手を舉げて其の發言を抑止し、樞府が諮詢以外の事項に觸れるのはその職責に非ずと斷じたこれを若槻內閣の對支外交問題の事項から離れて對支外交問題にまで論難攻擊の唾を飛ばした無法ぶりに比する時、そこに昭和の吉良上野介ぶりに取られても言ひ譯のない事はあるまい。

電報規則改正要旨

朝鮮總督府令第六〇號を以て電報規則中改正せられ七月十四日の朝鮮官報にて發布せられ即日これを實施せられたが今回の改正は電報利用の狀況に鑑み利用者側の利便を慮ると共に電信業務の取扱能率を增進せしめんがための改正であつて汽車乘客、電話加入者、郵便私書函使用者、電報名宛略號登錄者等に對する電報名宛の記載方を簡便にし又受信人が追納すべき電報料金を納付しない場合にもその電報を交付して發信人から追納料金を徵收する途を開きその他電報局渡料を廢止し又同文電報および配達日時指定電報の改正料こゝに局渡電報料の一部を改正して利用者の負擔を公平にした等はその主なるものであつてその內容の詳細は左の通りである

一、汽車乘客宛の電報の名宛は乘車驛、下車驛、列車番號、列車の等級等を屆出すべきことに定められて居るが此の列車番號に代へて『富士』『櫻』の如き列車名稱を又下車驛名に代へて列車の行先又は上り下りの方向を記載し得ることに改められたこと

一、電話番號、登記略號(電報名宛の略號を登記しておるもの)又は局渡證票番號を電報名宛として記載する場合は何れも着信局名を附記することゝなつて居つたが所在電報局所名又は着信電信局所名を附記することに改められたこと

一、郵便私書函の使用者に宛つる電報の名宛はその郵便私書函番號を記載し得ることを認められたこと

一、登記略號を電報の本文中に記載した場合はこれを普通語と看做すこと、從て歐文電報中に記載した登記略號は普通語の例によつて十五字迄を一語として計算し、和文電報に記載した登記略號は數字又は文字の集合を以て構成した略號は五字迄毎に一語として計算することに改められたこと

一、受信人が追納すべき電報の料金を納付しない場合はその電報を交付しなかつたがこの場合は電報はこれを交付し追納を要する料金は發信人からこれを徵收することに改められたこと

一、同文電報及配達日時指定電報に對して切手別納の取扱を請求するときその『切手別納』の表示方はその原信にのみこれを表示することに改められたこと

一、一通の返信料前納電報料金に充つることは許されなかつたが同文電報、配達日時指定電報又は切手別納電報を各その一括したものの料金に充つる場合には差支なきことに改められたこと

一、受信人に配達し得ない爲保管となつた使用期間內返信料前納證書發行後三十日間と雖も發信人から交付の請求を爲し得ることに改められたこと

一、配達日時指定電報の指定配達時刻は着信局所の電報取扱時間內に限ることに定められたこと

一、着信電報に對しては局渡證券料として一通二錢を納付せしめて居つたが之を課さないことに改められたこと

一、局渡電報に對しては從來年額六圓の局渡料を課して居つたが此の局渡料を廢止し又局渡證票料は最初交付の一圓分は料金を徵しないことに改められた結果最初の一圓分から二十錢づゝを徵收することに改められたこと

一、配達日時指定電報の改正の請求はその差出制限時間內同一市內に宛つるものは二十四時間前その以外のものは三十六時間前に限ることに改められたこと

一、同文電報及配達日時指定電報の本文の改正には之に要する電報料金の外に原信以外の各通に對しても改正料として一通毎に五錢を納付せしむることに改められたこと

鹽の販賣見込

十ヶ月間に四億八千萬斤

鹽の輸移入管理施行後鹽の販賣人は增加し現在七十三名であるがこれ等販賣人において本年六月より明年三月迄の間に販賣する鹽の見込數量は從來の實績及四圍の狀勢より見て總額四億八千三百萬斤(加工鹽を除く)に達するがこれを各品種別に區分すると左の通りである

區分	數量
朝鮮產特等	五五〇千斤
同 一等	一二九、四七〇
同 二等	一二八、一四六
山東鹽	一二二、三八九
[illegible]鹽	二五、二七一
靑島鹽	三、八一四
關東州鹽	八二、五三六
食卓鹽	九、〇〇〇近
粉碎鹽	一九、七〇〇同
その他加工鹽	二六五千斤

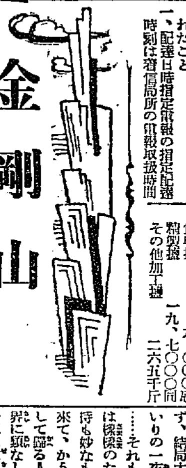

金剛山を周る村落(2)
(44) 前田寬

イ、溫井里

溫井里の繁昌は自動車の道路から程近いところに根據してゐて、別にわるびれもせず道の直傍に構へてゐるどうせ余が筆を省いたとて身下長といふ字が、總ての男性を代表する名詞である以上その道の消息の者に、かくしおほせる譯のものでないと信ずるから、斷然發表しておく次第であるが……卽ち余は人間の本能を自分だけ持合せぬやうな、涼しい事ばかりいつて、天晴聖人ぶり、自己を僞瞞する事は斷然嫌ひであるし、かへつてかくしておくと、余りに後暗いところでもあるやうで、疑ひの種となるから……その娘子軍は午後三四時ともなつて來ると『これでもか』といはんばかりに、御化粧をはじめる。一寸一步路からふみ込めばよく見えるオープンなること活動のロケーションそつくりである。二度目の時はなに分夫人御同道であつたので『俺は一寸、のぞいて來ねばならぬ處がある』とも言へず、心ひかれながら?思はぬ失禮をしたが、最初鐵道局の在鄕軍人團で行つた時は余も、まだ二十代の若さでもあつたし、隊長といふ威嚴も何も忘れて連中の野馬にのつて、明つぱなしの樣にずらりたところ、在鄕軍人が來たからといふ譯でもなからうが、今や戰備の襲來でもかゝつたかのやうに御化粧中の女どもから『遊んでゐらつしやいな』なんて、甘いところをずばりとやられて戰場往來の大の男が丸で覗見たやうに、赤くなつて引き下がつたものであるが、こゝがその夜意外な際の羽目とならうとは思ひもかけなかつたのである

かしこくも元來が國家の中堅であるところの在鄕軍人である……そこで笑ふのは誰だ。余は我田引水乍ら在鄕軍人を愛す。それはあながち、秩父宮殿下が御來城遊ばされた時最もいゝ場所の最前列で御姿を拜する事が出來るからばかりでないのだ……。

天晴思慮ある人物ばかり、おとなしく宿へ歸つて夕食を一同愉快にすまして、明日は前二日の行程とちがひ、最難關の新萬物相から奧萬物相、それから塞窟物相であるところの千佛洞溪谷を探勝して長途に就からうと智賢坊主を抱へて、床にもぐり込んだのはよいが、思はざりき。靜かなる、そして狹き山境の夜である。夜闇ひそかしたあたりから、これはしたり鼓吹の聲に小太鼓の音透交つてやるやる……一同こん畜生と地團駄踏んだのであるが、他人が他人自身の金で公に遊ぶべく許可されてゐるところで、遊んでゐるのは何程英い在鄕軍人でもこれには文句も言へず、結局大供が枕を並べて泣きねいりの一夜を明したのであつたが……それも早三年近い昔の夢。世は燦燥のたとへにもれず、人の氣持も妙なもので金剛山を探勝に來て、からして妙なところ迄探勝して歸る人あり、併し金剛山は世界に類なしとさへ稱さるゝも、娘子軍は世界到るところにあるもので、度し難きは不良青壯年と、不良老年となり、この娘子軍は冬季に入れば長箭に引き揚げて行くさうである。

大分女の話に身がいつて來たが、やれ〜いやな女の話?もこれで漸く最終篇のピリピリツかと、そう早く安心してはいけない。余は今から序にもう一つ女の話をせずにおけぬのだ。

一方これ、等しく若き女なれども明山期に仕入れる旅館の女中は全く前の分とは反對に、人物智德共に立派な女が集まるのであつて、決して怪しい事に應ずるの類でない、堂々京城あたりの一二流の旅館の女中としても、恥しからぬ女が多いのである。特に手ぐせの悪い人が恥をかゝぬやう前以つて注意をしておく。

前回探勝の時の事は忘れたが、同じく昨年も溫井里では、滋陽館に泊つたのであるが、案外に美人女中多く同性の友達が『田舍に似ず、よくも綺麗よしの上品な女を集めたもの』と感じてゐた。これが夏であらう。手もふ數人部屋に出はいりしたる女中が皆おとなしさうで綺麗よしであつた事をたしかにみとめる、時間の都合で宿を立つ時は主人女中全部門外で車を見送つてくれたのだがその時はたほ一目瞭然であつたのだ。普通の昭和で小さかつたら都山流尺八の許されたる竹號前田桃山といふでかい局長級の印鑑にまけぬ大きな奴をべたりと押して證明する。恐らく今後とも毎年飽くはない害だ。それは一體どういふ譯であらうか話は、いよ〜佳境に入つて來た(以下つゞく)

濕布に優る エキホス

咽喉カタル、扁桃腺炎
神經痛、ロイマチス
肺炎、肋膜炎、腰痛
打撲傷、齒痛、火傷

エキシカ及びホスピン合併新製品

100瓦(45錢) 250瓦(90錢)
500瓦(2圓50) 2000瓦(4圓50)
(全國の知名藥店に販賣す)

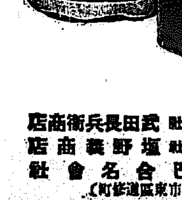

發賣元 株式會社 武田長兵衞商店 株式會社 鹽野義商店
製造元 二巴合名會社 (大阪市東區道修町)
30—389 (NS)

なまづアザ ニキビほくろイボ そばかすイレズミ
顏の爲め困難の人はハガキに自分の病名を記し申込あれ學理實驗に依り効力確實に形く可き他に斷じて比類なき化學的療法を知れ切に
東京市外池袋町一五七 平澤醫院

●感嘆!! 感嘆!! なる程頭痛によくきく ノーシンだ●

資本金 五千萬圓
株式會社 山口銀行 京城支店
本店 大阪市

內科 小兒科 入院隨意 普通病室 隔離病室
京城若草町大通り 今村病院
電話 病院用 本局 三一八三 自宅用 本局 二六五二番

難病に
苦しむ人々よ、心臟の働きを强く正しくし血の循を良くし、以て貴の健康を獲すオキシヘーラーを御試用下さい十有五年の間數十萬の內外人に愛用され、驚くべき療器と賞讚された本器は、吃度諸君の御氣に召す事でせう。感謝と誠意に滿ちた數十の實驗例は御申込次第進呈致します
東京市牛込區神樂町一ノ一 オキシヘーラー發賣元 吉岡定男
特約店 朝鮮釜山府九龍洞一〇

消化不良に卓効ある
銀粒の仁丹

大需要期に當り 大增量敢行
藥味も粒の大きさも勿論同前
十錢包(八十粒)を百五十粒に增量
二十錢包(百六十五粒)を三百二十粒に增量
容器附廿錢包(二百五十粒)を四百粒に增量
徳用五十錢函(五百五十粒)を一千粒に增量

仁丹は滋强、調整、精神爽快、口腔芳香、保健救急の爲め
氣分惡しき時 口中惡臭の時 音聲を使ふ時
執務勉强の時 疲勞倦怠の時 船車旅行の時
運動散步の時 集合觀劇の時 宴會喫煙の時
食前食後 訪問接客の時 惡疫流行の時
日常之を「護身藥」として二、三粒絕えず活用あれ

總督認可 京城第一自動車學校
生徒募集 入學隨時
校舍新築 內容完備 理想的設備 新シボレー・新フォード・ハップ・オーバランド其他數車
廣大なる實習場に於ける實際的操縱振りを見よ!
二錢切手封入申込次第規則進呈
京城府黃金町六丁目

茄子のはしりや 胡瓜、漬物一切の調味料

五大特長
熟成早く味と香りがよくなる
畑虫病と流行病を完全に予防する
糠味噌の臭味がなくなる
漬物特有の小蝿や蛆が發生せぬ
毎日小量の常用は脚氣の予防となる

登錄商標 專賣特許
東京帝國大學教授 友田宜孝先生指導
醫藥化學研究所々長 海軍中將 山路一善發明

糠漬の素

◎ニセ物あり ミクニ印と御指定を乞ふ

發賣元 株式會社 松下商店 大阪高麗橋二
松下商店京都出張所 京都醒ヶ井五條

各地の水害狀況

慶北の被害
―道保安課調査― 十二日までの分

過般慶北一圓を襲つた暴風雨被害はかねて道保安課で調査中であつたが十二日午後迄に判明したものは左の通りである
一、死者十四名(内二名は家屋倒潰)
一、家屋全潰十一戸、半潰三十七戸、流出卅五戸、浸水六百二戸
一、鐵道線路流失三百九十三間(中部線、慶北線)
一、橋梁流出五ケ所、破壞三ケ所
一、道路決潰八十一ケ所
一、堤防破損八十ケ所九百七十五間、同決潰二十七ケ所六百七十八間
一、耕地流失三十九町歩同埋沒六十四町歩同浸水一千五百五十四町歩
一、山臣崩壞二十六ケ所
一、家畜死傷牛一頭豚五頭
一、松丸太三千本流失

土木關係復舊費
十萬圓を遙かに突破

道路橋梁被害修理に對する道土木關係の調査は十二日迄に略終了したが復舊工事費は十萬圓を遙に突破する模樣で道地方費の豫備費は僅々五萬圓しかなく且年度はじめに之を支出する事は許されず結局國庫補助を申請するの外ないが然し災害復舊費は國庫からその一部を支辨すべきもので、止むを得ないものは他の工事を中止しても復舊費に充當する外はない(大邱)

被害は案外少い?

近年稀な出水にて慶南の被害も相當額に達すと見込まれてゐるが既報三千余町歩の浸水畓に對しては當局においても目下確實なる調査を急いでゐるが今回の出水は主として洛東江の下流沿岸に被害が多く上流方面は比較的安全であつた點よりして若し今後も降雨が續かぬ限り豫想された以上に被害の程度は輕く多少流砂の爲め埋沒した稻苗を生じ追肥の全仕なき地方があるとしてもそれは僅少の程度に止まる模樣であつて寧ろ今回の降雨によつて灌漑用水が潤澤となり天候さへ順調にゆけば豐年であると觀測されてゐる(釜山)

忠州までの開通見込立たず
清州の上水道配水中止 ◇―美湖川氾濫す

忠北線鳥致院忠州間は過般の水害のため陰城まで漸く開通してゐるが十二日頭來の雨を冒して陰城九時半發の列車が豪雨のため曽川、道安間で線路に故障を生じ立往生となり乘客は雨中徒歩にて道安驛に着いた、十三日朝清州出張所において人夫四百人を驅り現場に送り被害地附近より狩り集めた人夫二百名と共に復舊工事中である、十四日までには多分陰城迄開通する見込みなるも忠州までの開通は當分見込たゝず清州上水道は十二日の豪雨により水源地の集水タンクに異狀を來し配水を停止して徹夜にて修理中であるが十三日までに復舊見込たゝず、若し、鐵管中に砂が流れ込みゐるとなれば大修理を要することゝなり當分配水見込なき由にて憂慮されてゐる、今度の十二日の豪雨は槐山、陰城、鎭川、清州郡が最も甚だしく美湖川も八日の洪水が漸く減水したにまた今回の豪雨で十二日午後二時頃は美湖川橋は二十一尺を越へ(八日の水は十九尺)丁號驛はその氾濫により線路を濁流が乘越す樣な慘狀を呈し美湖川堤防は八日の雨にて約百五十メートル流失したがまた今回の豪雨でなほ十メートル流失した、それがため逆流は滔々として江外面東坪里、西坪里を襲ひ東坪里は四十戸全部浸水し死者一名を出し西坪里は六十五戸中六十三戸まで僅に屋根を見得る位まで浸水し江外駐在所、五松消防組面事務所員等は徹夜にて濁流中舟を操つて救助に當り全村民を避難せしめた、避難民三百余名は江外普通學校および五松里民家に收容した、美湖川堤防工事本府土木課出張所事務所は前回の出水にあやうく難をのがれたが今回遂に流失した、古老の言によれば十五年來の水害とのことである、十三日時々日の目を見、雨も小やみとなつたので漸次退水しつゝあり、東坪里西坪里は今回の水害により約六十町歩の水田を失ひ無殘の砂土と化した、農作物その他の被害につき目下調査中(清州)

泥海と化した鳥致院附近

全北の被害
―道保安課調査―

十、十一日の全北地方の水害は既報の通りであるがなほ道保安課に於ける十一日午後八時迄の各地の被害調査左の如し(全州)

◇金堤地方 金堤郡に隣接せる萬頃江、伊東の各面は雨量夥しく堤防の決潰、その他により氾濫したる濁流は正午に至り京大線一等道路山林面松亭里所在山林橋附近路上四五尺に達し金堤邑井邑方面は交通杜絶同松亭里は浸水家屋約一五〇戸伊東面淡山里一二〇戸に達す

◇金堤地方 本部及び隣接井邑郡界方面が豪雨の中心たりし關係上東津水利組合蒙利區域の大部分は浸水泥海と化し被害甚大なる見込なるも交通杜絶の箇所多く未だその一部の外調査不能の狀況にあるも東津江の支流院坪川の下流なる仁田面竹山里附近は上げ潮の爲海水逆流し本日午後より反つて刻々増水しつゝあるを見るを附近住民は東津水利組合井田湖門に近接せる堤防を切斷排水するに如ずと爲し堤防係當局にその旨陳情せるも該堤は嶺内八十町に達し一度それを切斷する時は短日時にては復舊不可能なるのみならずそれが切開は海水の逆流により反つて附近大なる面積の畓に被害を及ぼすべき實狀にありしを以てその旨を諭示退散せしめたるも萬一を慮り嚴重警戒中

◇東津水利組合 金堤郡竹山面新泰仁の上下數ケ所決潰しなるを以つて組合においては竹山面の上流における幹線水門を閉鎖して海水の逆流を防止し上流よりの流水は院坪川排水路に排水の方法を講じたるも組合蒙利區域の大部分たる二千町步に浸水せるものゝ如く詳細取調中

◇萬頃江 午後に至り海水逆流の爲反つて刻々增加しその沿岸たる白鷗面白鷗里方面二百餘戸に浸水危險迫れるを以つて午後六時頃迄に罹災民約一千名を安全地帶に避難せしむ。金溝面山東里所在泉岩橋假橋流失交通杜絶せるも極力復舊工事中に就き明十二日夕刻迄に付完成の見込なほ同面双穴、下離、水流の各面の被害相當大なるが如きも浸水多く交通殆と杜絶の狀態にあつて調査困難の狀況にあり金川扶安三郡道路中決潰ケ所多く金堤より泗德、竹山、方面への交通は困難なり

◇井邑地方 湖南線井邑新泰仁間の故障ケ所の復舊工事は午後五時完成同列井邑驛發上り列車より裡里井邑間開通せり。甘谷面三坪里水田中の部落約七十戸は東津江の沿岸に位せるが同川の支流たる院坪川の氾濫により全部落に浸水危險に迫りたるを以つて本日午後一時金堤消防組員金堤消防組員に於て救助せり、古阜面約一〇〇五〇仁面約三〇二、龍北面約三〇〇、淨土面約九〇戸の浸水あり被害相當大なる見込目下調査中

◇南鮮電氣 院坪配電線に故障あり(原因調査中)泰仁不能の狀態にあり井邑送電線に故障あり(原因取調中)新泰仁、井邑、扶安、古阜、高敞方面は本日送電不能

◇扶安地方 乾先面扁浦里浸水家屋約二〇〇戸に達すその他取調中

錦江減水
渡船は十日から開始

錦江も十日以來漸く減水し十日午後五時六米十一日午前八時四米となり錦江渡船も十日午前十一時から開始し從つて各地被害狀況も刻々に道廳に至り十一日正午迄の主なる被害地にて未着なりしもの左の如し

◇公州郡 牛城水利組合の堤防欠潰のため二百町步は再度浸水し耕作物は見込なく朝鮮家屋三戸流失し内地人家屋十六戸は殆ど屋根迄浸水の慘狀を呈し被損甚大にして居住民は全部避難中

◇燕岐郡 鳥川、美湖川、氾濫して耕地千五百町步浸水特に東面は最も甚しく全滅地四百町步に及ぶ

◇舒川郡 浸水面積四千三百町步にて水利組合も全部浸水し堤防流失七十五町、收穫皆無の地は四百八町步被害額は二十二萬六千圓の見込である

◇唐津郡 浸水四千町步にて特に合德、洒川の平野は全く汚海となり被害も甚大

◇牙山郡 浸水面積千二百町步にて此亦被害額甚しとの事である以上十一日正午迄の道廳への報告であるが何分今尙交通の支障多き爲め全部の詳細は尙數日後となる見込である(公州)

忠淸北道
電氣料金値下げ
動力三割强 電氣一割半

大田電氣會社においては本月を以て改訂期となるのでかねて逓信局に改訂料金につき申請中であつたがいよいよ忠北道を經て認可の指令に接したので淸州の料金は本月一日より左の如き改正料金によることとなつた、それによれば左の如く動力において約三割强、電燈において約一割五分の値下となることゝなる

電燈

	改訂料金	前料金
十燭	八七	九〇
十六燭	一〇八	一二四
廿四燭	一三七	一六〇
卅二燭	一六五	二〇〇
五十燭	二二五	二七〇
百燭	三四〇	四三〇
メートルキロ	二三	二[illegible]
三アンペア	三五	五〇
五同	四〇	六〇
十同	四五	七〇
十五同	五〇	八〇
廿同	六〇	九〇
卅同	七〇	一一〇
五十同	九〇	一二〇

動力

	改訂料金	前料金
一馬力	[illegible]	[illegible]
二馬力	[illegible]	[illegible]
三馬力	[illegible]	[illegible]
五馬力	[illegible]	[illegible]
十馬力	[illegible]	[illegible]
二十馬力	[illegible]	[illegible]
二十馬力以上は協定		
扇風機(夏期中)		
一二时迄	八圓	九圓
同夜	六圓五十錢	七圓
同徹夜	十二圓	十三圓

今回より淸州、大田、鳥致院は一等地として同一料金によることゝなり芙江、新灘津は二等として一等地の石料金より各十錢上りとなる、なほ芙江、新灘津は目下工事中にして本月中竣工のはずで點燈は來月中となるべく、錦川、論安兩地は測量中で今月二十日終了の上今秋までには點燈の運びとなり陰城、槐山は忠州、大田何れより送電するか有利であるか目下會社において研究中であるがこの地方も遲くとも來春までには點燈されることゝなるべしと、今回淸州、大田、鳥致院三市の値下により會社の減收はざつと一ケ年四萬圓である(淸州)

慶尙北道
手を切る事は望ましい事だ
共榮自動車問題につき 大野警察部長語る

共榮自動車會社が道地方費との緣を切る事については同社重木專務も否定してゐないが同社としては綜局星君 自動車、慶山 自動車、慶南自動車を買收又は合同して五十數萬圓の大會社となし道の出資二萬圓を返還し十九萬の株券を投出して貰ふ肚もきめてゐる本問題について大野警察部長は語る

問題は何等自分の方に關した事でなくただ組織の主體が誰であらうと警察部としては賃金を安くし車臺のいゝのを入れて事故を少くサービス第一主義で行きさへすればそれでいゝ共榮が道地方費と手をきつて小會社を合同せんとしてゐることは寧ろ望ましいことであり、又事實となつて現れて來やう(大邱)

署長會議
廿三四兩日

慶北道署長會議は來る二十三、四兩日道會議室で大野警察部長統裁のもとに行はれることになり終つて二十五日各署對抗武道大會が開かれる(大邱)

氷屋大繁昌
時季に見舞はれて…… 氷飛ぶやうに賣れる

久しく降り續いた雨がはれると今度は約束したやうに酷暑が見舞つて來た大邱地方の暑さは十二日以來九十五度を往來し文字通り釜の中にある思ひがする然も急激な暑さだけに何れも堪へ切らないと見へて氷屋は何時も滿員盛況である十二日と十三日の二日間大邱の各道ためてみるもの一萬二、三千貫も出し又山崎外一ケ所の天然氷水庫は西田が入滿氷を數日前から賣出しの客と運搬人夫とで戰場の有樣である(大邱)

慶尙南道
東海岸線起工祝賀
十三日釜山公會堂で

釜山十二萬府民が多年翹望しつゝあつた東海岸線南部起工は昨年の帝國議會に對して救濟事業の一部として民間有志において屢々その筋へ陳情中であつたが、漸くその希望が容れられすでに南部起工が決定して入札にも附せられたので十三日午前十一時からこれが祝賀會を釜山公會堂で開催した。遠くは慶州、蔚山方面からも有志參會し六七百名の大多數を以て立錐の余地もなき大盛況に開催、先づ祝賀會長、釜山商業會議所會頭香椎源太郎氏より開會の挨拶あり引續いて道知事、永田釜山工務所長、宮崎釜山府尹、釜山商業會議所會頭、東萊郡守、蔚山郡守、迫山釜山警察署長、釜目井川專務、朝鮮時報社長等の祝辭朗讀があつて閉宴に移り釜山、東萊から繰出した百十六名の紅裙連の發聲で喜びに滿ちた杯は擧げられ、更に釜山藝妓の余興へ東萊妓生の余興數番があつて午後一時大盛況裡に終了した(釜山)

海上の移動工場
鰯工船釜山に入港

日本において最初の鰯工船として當業者の多大の注視を惹いた釜山東洋興業會社の笠戸丸は十二日朝八時過ぎ入港第一棧橋沖合に碇泊したが總噸數六千余噸の巨體を横へたが總噸數とう甲板上に吊した小型漁船三十幾艘その他ボート數艘を搭載した異樣な姿は人目をひいた、船内には一

學組調査委員會

小學校の統一及新築及第二小學校敷地選定分差その他の重要事項について設て學組調査委員會に付託研究中であつた釜山學組は十四日午後一時より調査委員會を開催して案を纏めることに決定した(釜山)

連絡船雨に祟らる

最近降り續く霖雨のため列車不通相續ぎ、鐵道受難時代を現出してゐたが、これと同時に聯絡船も同一狀態となり十二日夜の聯絡船は大田以南のみで僅に二百名内外、又翌十三日朝も僅百余名といふ少數で船内は全くから空の觀を呈してゐる(釜山)

平安南道
蘭仲買人の許可
十六日行ふ

平安南道の新仲買人の選考は共販終了後の來る十六日行はれるがすでに仲買希望者はすでに多數の認可申請を致してゐる道當局においては前年の成績不良者には認可を與へぬことゝし各郡にこれが調査を爲さしめつゝあるが大體において百三十名位に認可を與へらるゝ模樣である尙これが取締りに就ては當局において細心の注意を拂ひ不正行爲等を爲さしめざるやう努力すると(平壤)

陽德から
久松生

◇陽德溫泉九龍閣の一夜は聞はつた、翌六月十二日の月明、河鹿の吟聲、全くの詩だ、監務主任木東平賢、拜綵沼長及川開平の兩氏道[illegible]

咸鏡南道
元山公職者聯合大會

元山公職者は十二日午前十時より商業會議所において聯合大會を開催し昭和製鋼所問題につき元山公職者の態度を闡明せんが爲め協議する處あつたが滿場一致を以つて左の決議文を可決し本問題についてはあくまで鮮内設置に邁進することゝなし決議文は同日關係各方面に打電した

決 議

昭和製鋼所は鮮內の計畫通り我が領土朝鮮内に設置すべきものと信ずるを以て既定の方針通り進行せんことを切望す

右元山公職者大會の決議に依り建白す

昭和五年七月十二日 元山公職者大會

個人庭球大會
咸興體育

協會主催元山毎日會關係優勝カップ爭奪個人庭球大會はいよいよ來る二十日(日曜)午前九時から道廳士濟組コートにおいて擧行されることゝなつた(咸興)

地方改良講習會
朝鮮

社會事業協會咸南支部では大日本修養團より講師二名を招聘來る廿七日より廿日迄釋王寺において地方改良講習會を開催府尹郡守の推薦に依る地方中堅青年六十名及初等學校の主な

合財袋

◇……平壤郵便局の六月中取扱郵便物は引受百七十五通、配達百五十二通、計百二十七通で前年同月の三百十一通に比し實に百十六通の增加である

◇……平安南道學務課では平壤から商業學校設立の要望がありこれが設置問題と共に鎭南浦府下學校敷料との關係につき種々研究を進めてゐる

◇……平壤府聯[illegible]片[illegible]草(七〇)は十二日午後四時頃大同江にて水泳中溺死した

◇……平壤新平壤座の『映畫の夕べ』は十二十三兩夜催ふされたがいづれも大盛況を呈した

地方集會

◇市民會長招宴 丸山公州市民會長は十一日午後七時半より錦月に公州駐在の新聞社通信員を招宴し、小林面長初め市民會幹部及公州面各公職者有志三十餘名出席して會長丸山氏より挨拶あり之に對し通信員代表として生村潤南氏の謝辭あり懇談する所あつて和氣あいあいの裡に一同十時半散會した(公州)

地方人事

▲許斐光三郎氏(釜山興業社長)十二日朝内地より歸鮮

▲安河内除吉氏(同酒造社長)同上

▲太田秀山師(釜山智恩寺住職)

▲平山正氏(大邱師範教諭)十一日夜釜山上陸北行

▲平野亮一博士(大邱道立醫院産婦人科醫長)十二日着任

▲高井森五郎氏(朝鮮釜山支店長)十一日元山出發赴任

▲福島莊平氏(平壤實業家)十三日海州へ

▲小口俊氏二男實一君 は道立醫院に入院療養中であつたが病革り十三日朝五時死去享年八歲葬儀は十五日午後四時、高野山で行ふ

慶尙南道

自衞團組織
非常時の場合に備ふ

水害火災其他の流行病等非常時の場合にそなへる爲め何等かの機關を設けて防止の方法をとることはかねてその筋にて考慮中であるが昨今各地にて頻發する水害に鑑みされ古市釜山署長の提案にて府內各町の有志をもつて自衞團を組織し警、消防組、各靑年團と共同戰線を張つて
一、連日の降雨にて山崩れ出水等の危險がある場合には附近の山地その他を巡行警戒に努力すること
一、危險狀態を發見した時は關係者に通知し一面防災措置を講ずること
一、流行病火災等の場合において各團員協力して防止に努め
一、各町にて組織した自衞團は團長の指揮を中心として活動すること

等詳細なる規定を設け近々各町總代區長と協議することになつた(釜山)

支那領事着任

十二日朝入港の連絡船にて着任した新任釜山駐在の支那領事陳祖儀(羅)事未旭兩氏は

南方政府の命によつて着任したが日支親善と居留民の保護、朝鮮との貿易などについて今後研究も大いに努力したいと思ふ朝鮮在勤は今度が初めてのとであるから何分よろしくと交々如才ない外交振りを發揮してゐた(釜山)

古谷榮の公判

大邱八公山の慘劇事件の犯人古谷榮に係る殺人、殺人未遂強盜事件の控訴公判は十五日大邱覆審法院で開かれることになつた(大邱)

山火事五十五回

慶北の今年度上半期の山火事は五十五回この面積五百四十町步損害は約一萬圓の事とて比較的少ない二千數百圓である(大邱)

東雲倶樂部捷つ

京城醫專を迎へた東雲クラブ軍は十二日午後四時から試合開始八A對四で東雲クラブが勝つ(捕手大[illegible]十分球審と佐、壘審小口(大邱)

列車脫線

十三日午前十時十分大邱驛發旅客行列車が東村驛附近で水害後の地盤のゆるみから貨車一輛脫線したが幸ひ乘客には別條なく大邱から工夫を特派し應急修理につとめた結果午後一時漸く復舊した(大邱)

プール繁昌

九十五六度の暑さに堪へかねて十二日から十三日と涼を人々は大邱の錦泉地プールに目がけて物すごい迄に押しかけ兩日間で一千五百人を超した(大邱)

魚油對策出席者

十三日南日本府において開催さるゝ鯖油魚肥暴落對策の懇談會に元山からは十一日夜森野賢雄、河内小三郎、和田恣の三氏十二日夜三宅喜次、田上淺太郎、西川太藏、德與商店、加納竹藏、太田盛三、永井商店、佐々木唯三郎の諸氏上城出席することになつた(元山)

る會社の推薦による會社從業員十名その他十名計百卅名に對して訓育をなし心身の鍛鍊に努めいはゆる地方中堅青年の養成をすることゝなつた(咸興)

◇……市内まで徒步で歸るとのこと、陽德の鑛業が一年月顯しい殷賑振りを見せてゐるのも故あるが為だ。

◇草分の九龍閣主人は語る全鮮各館稅課で二五〇、六八七圓で一等になつたこの數字が面白いのですそれは一番後の湯田賃千五百十二石の丁度百六十五倍にあたりますね、合計數が百六十五なんです、月下平南道の醫師、齒科醫、藥劑師で收益高の温泉は百六十五坪、萬病に特効あること今更賛言を要しませぬと

◇金剛山から追はれた九ッの龍が陽德飛山に逃りつくとそこに阿呆な虎がをつて相撲に負けて千仞の谷底に飛び下りた、しかし龍が負つた阻の一行は瀑布となつて湧出してこゝで全治した、即ち九龍閣の名が生れたのだらう

◇あくれば八日、九龍閣の一粒種子順子さん(等常二年)が陽德の童謠のおさらへをやつてる、陽德美人のミサヲさんは流調な日本語と流暢な朝鮮語さへ心得てる、さんを自動車學校に入れてるのでその學費稼ぎだと卵妓生を生むで讓袋と松粧は自動車主を盛還中なと承りつゝ平壤に歸る河原木さんとも別れて午前九時出發した

◇道界阿虎飛山も過ぎ馬轉嶺を越すと靄の海だ、全く自動車天空をかける情景だ、午後一時十分元山驛につく、京城を出發してから初めて雨を見る。

黃海道

傷害致死

文川郡穐山面作里農業朴永實(三)は去月十九日己の隣接地に畓を有する同郡同面新興里農業尹邦(四)と鼻腿の爲め稻田の引水のことから喧嘩を初め所持のスコップで尹を毆打重傷を與へてゐたがこれが原因となつて尹は余病を併發十二日死亡したので加害者朴は直ちに傷害致死として逮捕された(咸興)

沙里院から

◇十月下旬にならなければ增燈實行は見込ないといはれてゐた面電氣擴張も關元の西電の方が八月一杯に送電施設を完備するといふに刷激されてかいよいよ二ケ月を早めた九月一日から實現する事となつた

しかも今回の面協議會で値下率の八十九錢であつたのを、近十錢に値下斷行するなど近年の大できであるこれでいよいよ市街全般が明るくなるばかりでなく、從來沙里院につきものゝ介種暗中飛躍がうつかり出來なくなつただけでも一大痛快事とせねばならぬ

◇序に、も一つ、お喜びをのべたいのは地正俊界の人件費に大なる削減を加へなかつた事である、有體に申し述ると今度の豫算會議は多數の從業員からの死活問題であるとなし各々餘故を通りて、さかんに議員の拜み倒しに發頭したといふではないか

◇なあに、人間はかねて、正直でさへあれば萬一の場合でも決して人は見捨てぬ、叶はぬ時だけの神頼みでは加護はない筈、橫着や生意氣が大の禁物、ゆめおろそかに思ふまいぞよ

京城驛右側 貸間式 最低廉 林屋旅館

當選御禮
松汀里學校組合議員(イロハ順)

大塚省一
金澤保之助
吉田淸三
松井芳之助
淺野保之
阪上岩太郎
三好繁雄
瀨戸友顯

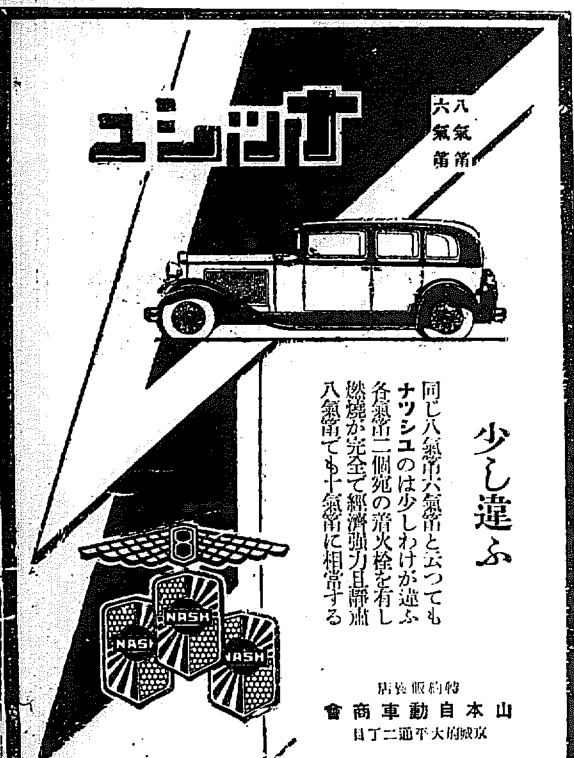

少し違ふ

同じ八氣筩六氣筩と云つても**ナツシユ**のは少しわけが違ふ各氣筩に二個宛の着火栓を有し燃燒が完全で經濟强力且靜粛八氣筩でも十氣筩に相當する

特約販賣店 山本自動車商會 京城府大平通二丁目

サユリ
オキシフルクリーム
(三共サユリ化粧料十五種中ノ一)
用白美性防脂無
日やけ止め、白粉下、素化粧用、剃刀の後に
定價 50錢
製造元 東京室町 三共株式會社

資本金 壹億五千萬圓
株式會社 安田銀行京城支店
京城府本町一丁目

鎭南浦府
最上醬油
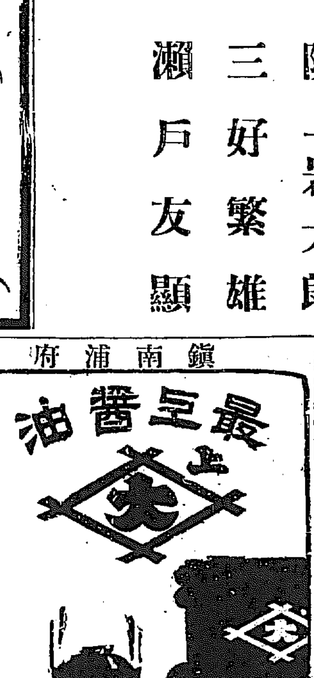
柳原釀造所

特約店
京城南大門通二丁目 增田食糧品店
京城黃金町四丁目 中野昇七商店
京城黃金町三丁目 大脇三十郎商店
京城林町一五五番地 鍛冶千助本店
京城府本町四丁目 鍛冶商店

始政廿週年記念 朝鮮大博覽會 名譽金牌
高級銘酒
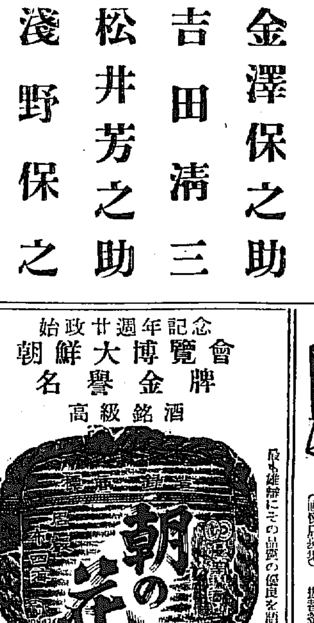

最も雄辯にその品質の優良を語る
朝鮮酒造株式會社醸
名實共に斯界の權威

ミドリカメラ
誰でもヤスク寫セマス
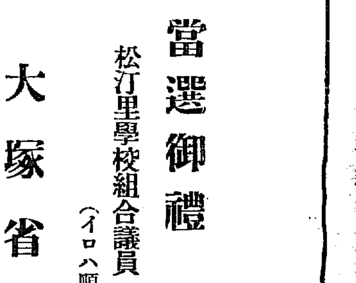

暗室不要
極めて取扱ひ簡單 學生諸君の光學研究資料として理想的な寫眞機
賣價中 特價 壹圓(附屬材料一式共)
送料二十錢代金引換拾錢增 說明書入用の御方は郵券二錢封入御申越下さい
朝鮮代理店 發賣元 釜山府辨天町一丁目 山崎寫眞機店 電話二一七五番 振替釜山一九九八番
(品切れ御斷)

京城通信

ちよつとした場合

京城　一記者

龍山の戸島紹次郎君所有の倉庫が燒失した。原因は漏電であつたといふ。漏電であつたか否かは記者の穿鑿を欲するところでないが恰も一兩日前に同じ怪火出でたるにより主人は電線を細いのから太いのにやり替へてもらはうと交渉中だつたといふ。その刹那に失火したのである。おもふに改修の交渉中であるといふそのちよツとの間に大事が出來する。ずゐぶんそんなことがあるのではないか。

×

ちよツとソケツトをかへさへすれば明るい夜を過ごすことが出來るのに、さういふ技術を知らないために、電氣會社の工手を呼ぶために、呼んでもちよツとには來てくれないために、それで長い間の闇を忍ばねばならぬことがある。闇の騒動で球がゆるみそれで暗くなつた。どうすればよいか分らぬ電氣會社を呼ぶ。ヤツと工手が來る。調べて見るとたゞそれだけのこと。チエツ、工手はから舌鳴らして去る。如何に不愉快なる舌鼓であるよ。記者はこの舌鼓に對してわが身の無知を悔むべきだらうか、それとも工手の無禮を咎めるべきだらうか、その判定に迷ふ。ガスが洩れ初めた。ちよツとも猶豫が出來ない。晝間ならなほ忍ぶべし、夜間閉戸の後では大へんである。捨てゝ置けば窒息する。窒息をいとへばその夜マンヂリともすることが出來ぬ。しかしこの場合──たとへば深夜におよんでもガス會社の工手が急ぎ來りてくれるだらうか。記者は暗闇の中でちよツとそんなことを思ふて見たものである。戸島君の倉庫が電線の細かつたために、その內取り替へてもらはうと思ふてゐるそのちよツとの間に災害を蒙つたといふを聞いて、ふとこれだけのことを京城電氣會社に向つていふて見たくなつたのである。その會社の工手諸君がそのへん手落なく努力して居るなら格別である。

忠清南道

穀物組合聯合會員懇談會　大川公會堂にて開催

本道穀物組合聯合會員懇談會の第一日即ち十一日は以後會員打合會を保寧郡、大川公會堂において午前九時から開催本府から吉池技師、本道高武內務部長、澤田農務課長、伊藤技師、柴田産業技師、木所原本所長、長鳳技師長、鳥致院田中組合長その他十七ケ所長何等も出席定刻になるや高武內務部長は聯合會長として議長席に着き開會を宣し道知事の訓示朗讀諮問答申指示事項

一、穀物検査上改善に注意を拂ふの件
二、籾調製取締規則施行に關する件
三、産米改良組合の指導に關する件
四、系統的改良籾共同販賣に關する件

右を指示したる後更に左の事項を協議決定午後五時終了した

協議事項

一、麻袋使用に關する件
二、販賣標示に關する件
三、調製器共通一に關する件

注意事項

一、特別標示に關する件
二、諸調査に關する件
三、新穀物檢査に關する件

打合せ事項

一、氏名札調製に關する件

第二日懇談會は十二日午前九時開始高武聯合會長議長席につき江景籾組合長林部外論山林田組合長武藤鳥致院田中組合長その他十六組合長幹部總計五十名出席し開催事項左の通決定した

一、販賣斡旋に關する件

昭和六年七月京南線が群山對岸長項里に開通の暁において本道穀物輸送上一大變革を來すにでも如何なる方面に轉換するの時機と思料しこれが對策を攻究する必要ありと信じ懇談會を開催したるものなりこれが具體方法如何

田中鳥致院組合長これが當局の方法および鳥致院の實例を說明し運輸機關の機構その他の施設方法の說明を求め應用上より將來鐵道としての一大市街地計畫の連絡として施設方法を詳細に說明し江景籾組合長は現に事務所を江景に置く朝鮮運輸貨物株式會社と長項里に斡旋事務所と連絡を取るの便ありと勸誘なり土川組合長竹中氏は開通を俟たず今秋より事業を開始し商業者の便利を圖られたしとの說あり大體において原案賛成可決した

二、籾取引改善に關する件

本道の産米輸移出及搬出中籾の道外搬出數量は仁川、群山に八十萬石に達しこれが紛議を生じ四萬石を欠き値引を招くしたるもの一萬三千三百七十五圓七十錢五厘とず改良上大に憂慮に堪へず之れが對策如何

江景籾組合長鳥致院田中論山林田組合長より對外搬出檢査を本道箇局にて開始と同時に地主と營業者の懇談會を開催することを要望之れが認可手續をする本道にて議することに決定

三、本年十二回米穀大會開催を機會に鳥致院において新穀品評會

を開催傍ら共同販賣を實施し本道角チ米の聲價を發揚するの可否如何

論山林田江景高橋大川竹中氏より道議會主催となり聯合會は協力援助することに滿場一致可決

四、穀物調製實績一に關する件

各地の習慣事情に依り略ぼ統一することは國て經濟的で延て産米營業者に影響すること鮮少からず且つ道外搬出籾の防止策にもなるから聯合會において各地の貨金對照法なき決定することに決定終つて本府吉池技師から內地の視察談等あり時に午後六時三十分散會直に散會午後七時から公會堂に於て懇親會開催出席者約百名昭月の紅君連芸妓の斡旋の勞をとり和氣藹々裡に午後十時散會した（江景）

全鮮庭球大會　湖日主催　廿七日開催

湖日社主催大田庭球協會、サクラ倶樂部後援の優勝旗爭奪第三回全鮮野球大會は來る二十七日協會コートにおいて擧行する事となり申込は二十五日締切のはず（大田）

傳染病蔓延　大田署の厳しい注意

大田の傳染病患者は六月以降すでに猩紅熱三名、腸チフス九名、赤痢二名合計十四名に達したるがな天候不順に因をなしますます蔓延の兆あり市民は極度に憂慮しつゝあり大田署では既報の通り衞生に尤も意を注ぎ各種の施設をなしてこれが撲滅を期し又一般家庭においても能ふ限り衞生に留意し予防の道を遵守し注意怠りなき狀態なるが手拔與長は傳染病は主として野菜類より發生するものなりと認めこれが積極的豫防策として近く接客業者の使用する野菜類は必ず標白粉『クロールカルキ』にて消毒をなしたる上使用せしめる樣嚴重なる通示をなし更に一般家庭へも野菜の生食を警戒する所があつた

大田高女懇話會

大田高等女學校第二回保姉懇話會は十五日午後正一時より同校階上音樂室において開催する（大田）

議題に就て

兒童敎育の諸問題　秋葉敎諭　坂田校長
菓子一つ二つに就　築地敎諭

主題

三氏の講話があつて懇話會に移り

一、子供が間食する眼鏡を矯正する方法
二、家庭で使つてゐる色々な品物の中で知らず〳〵に使つてゐる外國製品がありませうか
三、この外國製品がありますならそれに代る國産品はどんなものでありませうか
四、家庭における主婦の仕事の上に時間の節約策略を考慮せられてゐる方がありますならその際を承りたうございます
5、簡易な料理の研究を目的とする一時的でない會を造つては如何でありませうか
6、一般的な婦人の通俗講演會の要はありますまいか若しありますならその方法
7、子供の左手利きを直す方法
8、簡單なる夏向きの新たな料理菓子の作り方につきよいものがありましたら御敎へを願ひます

鳥致院の火事　倉庫を全燒

十二日午前十一時鳥致院佐々木好太郎三浦金作共同倉庫の鬪窰より出火折柄の大風雨だつたが直ちに消防組出動同倉庫一棟を全燒して鎭火した原因は乞食の弄火らしい（鳥致院）

大田高女同窓會

大田高等女學校の同窓會は二十七日擧行のはずで十二日は役員の相談會が催された（大田）

記念品贈呈

前面長白石鎰二郎氏に全市民から贈呈すべき記念品の選定方について十二日午前十時面事務所に委員會を開催し種々協議の結果朝鮮美術品製作所の製作茶器用銀製風爐釜敷に螺鈿製茶器三ツ組を贈呈することに滿場一致可決し出來次第贈呈するはず（大田）

血液循環療法

東京山小森太郎氏の發見にかゝる血液循環療法は世界的權威の的となりつゝあるが同會大邱支部寺川榮次氏は社會奉仕の事業として世に苦しむ難病患者の施療に從事しつゝあり今回佐藤雪子女史の招聘にて來田十日夜は一般講演、十一日は卅餘人の難症患者の治療に努め更に十二日は女學校にて長時間にわたり有益なる講話をなした（大田）

全羅南道

晝は先生　夜は泥棒

全南道是製絲會社が過般潭山の國を窃取されたをはじめとし近時光州市內及梅栗面、孝泉面等に窃盜屢々ありてそのやり口が殆んど同じである所から同一人と見なしこれが搜査を開始した處七日拂曉光州派出所の巡査と本署八田刑事とによつて捕へられた賊を本署に連行取調べた處彼は孝泉面栗月里書堂敎師李某と稱し晝は書堂の敎師をなして兒童を敎育し夜は不良少年五名を配下として泥棒を稼いだ事を自白した家宅搜査の結果顯十數袋（價格二百餘圓）をはじめ數點雜貨の贓品が澤山現はれた彼の自白によつて他の五名の中四名迄はすでに逮捕し一件書類と共に十二日檢事局へ送られた（光州）

傳染病豫防

連日の降雨で傳染病がぼつ〳〵發生しかけたので全南道當局では警察や撲滅に頭をなやましてゐる又光州署では二十二日より腸チブスの豫防注射を實施することとなり目下準備中であるがこれと同時に傳染病の早期發見に努めるべく署員總出にて檢病的戸口調査を實施し尚天候回復と同時に臨時清潔法を施行すべく計畫中である（光州）

光州小學校　母の會生る　第一回開催

光州小學校ではかねてから計畫中であつた母の會がいよ〳〵機熟して七月十三日の日曜日に第一回が開かれた定刻九時を過ぐる二十分安田校長から開會の挨拶があつた今後二ケ月に一回位會合を催して音樂會あり又は學級會なり學級父兄會あり種々の方面から兒童の伸びて行く處を見て頂き又は御相談にも應じ樣と思ふとのことであつた次で音樂會に移り唱歌獨唱遊戲等三十八回のプログラムを元氣よく演じて零時二十分終了安田校長から閉會の挨拶あつて一同散會した當日は梅雨明けの炎熱甚だしきにも拘らず立錐の余地なき盛會であつた本日のプログラム中いづれも甲乙はなかつたが其中でも特に喝采を拍したのは幼稚園兒の男子六名の僕は軍人、日の丸旗と五年男の三浦の妙義山の獨唱三年女十一名のコケツコの花、七ツ星四年女八名のお空のお月樣などであつた＝寫眞は兒童の餘興（光州）

光州局增築

光州郵便局では電信電話事務激增したので電信課は二回線となし電信機二臺を增設電話は市外市內各々一臺宛交替增設し局舍二十一坪七合五勺の木造平家建增築の件十二日遞信局より決議の通牒ありて直ちに入札の結果田中庄吉氏に落札近く工事に着手し七十日間に竣工する豫定である（光州）

郵便物延着

豪雨のため湖南線列車不通となつたため郵便物延着し十一日午後十一時十分到着したので光州局では局員總出にて緊急處理し十二日午前七時一齊に配達した（光州）

家庭料理法講習

福島縣の人竹石吉助氏は文化生活消費節約の姐として家庭料理法の講習をなすべく來光したので光州愛國婦人會役員有志の後援で十一日十二日の二日間明治町三丁目の若の家跡にて開講したが雨のため受講生少かりしも種々の料理法を傳授し有益の講習であつた（光州）

全羅北道

府營渡船　讓渡問題　けふ最後の決定を見ん

群山府營渡船讓渡問題は既報の如く讓渡反對意見があつたため長引いてゐたが秋本京南鐵道副社長は其後當役の意向も確め鐵道局の諒解を得たものゝ如く十五日安藤內務部長と共に來群前田府尹その他有志と會見し最後の決定を見るべく豫想さる（群山）

群山から

目下群山郊外開井面の農場に滯在中の朝鮮の大農場主熊本利平氏は近々の內に同農場に四五坪の住宅を建てるさうだ、不在地主といはるゝのが厭さに、東京を引上げて農場に定住するにしては熊本氏の分限としてはさゝやかに失するやうだ、建築樣式は、大體歐米の農村住宅の型を取り入れ、野趣に富んだ風致を現はしたいといふのが氏の好みである、梁や桁は鴨綠江松の皮のつた原木を使用する筈であつたが少しばかりの原木を百里も二百里もの上流に行つて伐採して貰ふ譯には行かぬので、已むなく皮を剝いた丸太を用ふることゝしたさうだ

×

居間は和洋折衷、臺所は日本式でオンドルを一間造り應接間は洋式、ベランダーもつくるさうだ、建築費はと伺ひを立てゝみるとウニアムニアとある

×

兎に角澁好みで、表は木綿でも裏には絹物をつけ、瀟洒な所で人をアツといはせる式の人であるから、建築もなか〳〵六ケしいらしいツマリ普通の人は、一萬圓掛けた家でも二萬圓か三萬圓位はかゝつたやうに見せやうとするに反し。氏は三萬圓掛けでも一萬圓或はそれ以下に見せやうといふのだからなか〳〵厄介だ

×

設計はすでに東京でやり、工事は京城の小寺組に依賴するさうだがマヅ大工泣かせの方だらうと余計な心配をしてみたくなる

×

序だが、この間大阪每日で或る記事に翁と出てゐたので『七十位の翁さんと見たかね、冗談ぢやない』と笑つてゐた氏はマダ五十にならぬ若さだ、大成功者なので漏翁先生爺さんと考へたのだらう

京畿道

水原の青訓　郷軍の斡旋で具體化

國民思想の善導はまづ芽生へからといふので近年青少年の公民敎育の重大なるを叫ばるゝにつれ青少年自らも大に自覺する處ありて各地共青年團及訓練所の開設を希望しつゝあるのに鑑み各地在郷軍人會は率先して青年訓練に着手し異常な好成績を收めつゝあるが水原も道服來郡分會において其計畫をたて再三幹部會を開催して協議するところあつたが毎會經營上の問題に行惱み面長なども協議しつゝあつたが面の現狀では當分補助金などの見込もつかぬといふので同分會は十二日午後八時頃より最後の幹部會を開催して同夜十二時頃まで熱心に協議を凝した結果在郷軍人會水原分會の事業としてこの國家的大事業に着手することに決定したので直に其筋に正式の手續きをなすことになつた現在入所志望者は十餘名である財源は篤志家の寄附にまつてこれに郷軍分會から助成補助することになり近く其開設を見るに至るであらう（水原）

水道栓から　みゝずが出る

仁川府內の水道栓から大きなみゝずが出たといふ噂が府內に高まり仁川署員が調査したところ去る十二日午前六時半頃花房町二丁目十二花房町郵便所池田眞藏方の專用水道栓から長さ約五寸のみゝずが二匹も出たことが判明した、右について府水道係では『この頃の梅雨で殊に水道栓の附近は濕氣が多いのでその附近に發生したみゝずが水道栓を傳つて外部から栓の口の中へ入つたものと思はれ完全なる鐵管の中にみゝずが發生するとは絕對にない』と語つたが水道係では嚴重調査を進めてゐる（仁川）

仁取問題陳情

仁川府協議會の河野、具當副、後藤、杉村田、岡本の各役員は十四日午前上城、本府に松村殖産局長を訪ひ仁取問題に關し陳情する所があつた（仁川）

衝突して死亡

先月二十七日仁川新町十一番地先道路曲がり角において運轉手金眼俊（二〇）の操縱せるスピード自動車と衝突した新町木村茂（二五）は直ちに仁川病院に入院治療を加へたが十二日午前二時自宅において死亡した、仁川署では李司法主任立會、田中警察醫執刀の下に死體を解剖に附したが司法係では十二日早朝より關係者および證人を召喚し運轉手の過失によるものであるか否かを取調べ中である（仁川）

同情金

孝女きよ子へ

金參圓也　殖産銀行內某

クマノ式　南京虫液
京城府水標町九四　合資會社　旭商會　電話光化門一八六四番

りん病　ばい毒　ぢ
あざ　そばかす
▲ほくろ▲にきび▲色黒▲脂肪
瘤▲うをの目▲わきが▲なまず▲
脫毛症▲禿頭病▲たむし▲白髮▲
はたけ▲しみ▲入墨▲赤鼻▲
できもの　切り傷　やけど　跡の引きつり
診療時間午前九時より午後七時迄
島田皮膚科專門醫院
龍山元町一ノ二二九　電龍九四一

米酢　菊菱
味も名も良い　菊菱は
釜山本町四丁目
林酢釀造場へ
御注文を御願します

製菓用　飲料水
香料　無害着色料
佛國ローチエ香料會社代理店
中央試驗所檢定著色料發賣元
京城府花園町　東華洋行
電話本局二九九二番

●頭痛にノーシン！むつかしい顏で頭痛は默りこみ

森下式便利釜付風呂
特許出願中（受付番號一六九八四號）
昭和の文化＝便利釜付家庭据風呂をお薦め致します
夏！汗！風呂！
◇腰掛ですからお年寄やお子供方でも容易に浴ける
◇腰掛付は游泳が出來る
◇腰掛なしは上り湯が有る
◇燃料は二錢か三錢、二十分か三十分で沸く
拾四圓以上　二拾圓以上
京城府永樂町一丁目五七（中央館入口ト三軒目）
森下桶製造所

日の出は東より　日の出は畑より
三ツの特長　親切　迅速　安價
畑硝子製造所
京城府古市町　電本七四六番

入院隨意
京城府永樂町二丁目
酒井婦人病院
酒井一郎
電話本局一一八番　三〇二番

眼科專門大家
醫學博士　河本禎次郎氏
醫學博士　小玉雅彥氏
醫學博士　松岡晋之助氏
醫學博士　三宅良人氏
醫學博士　山中種之氏
推獎

洗眼藥（あらひぐすり）と點眼藥（さしぐすり）が揃つてこそ治療は學理に適ふ
大學目藥（ダイガクメグスリ）
一瓶毎に大學洗眼藥を添付す
定價　二十錢、三十錢、五十錢、壹圓、各藥店に有り
十錢以下のコドモには小兒用大學目藥二十錢

お易くクスリで眼病よりヨクキク大學洗眼藥　定價十錢　廿錢
各藥店にて此藥のみ御賣します

眼病を正しく早く治す爲めには、是非洗眼藥で氣持よく目を洗つてから、點眼藥を用ひる必要があります。これが眼病の眞正な治療法であります
（昔より醫薬、どこの醫院や病院でも、學理上最もよい方法と認めればこそ、洗眼に眼をを洗いて洗眼してから點眼をするではありませんか）
大學目藥は、一瓶買へば、その中に洗眼藥も點眼藥も揃つてゐて、家庭で簡單に理想的の眼病の治療が出來る最も便利な最も經濟なキキメ第一の眼科藥であります
而も、そのキキメは、眼科專門の有名な五博士が口を揃へて推奬して居られる通り十分なる藥効を持つてゐますから、どんな重い眼病も、御の目藥の眞似の出來ぬ治療が行屆く結果、驚く程早く手輕に治るのであります
（効能）トラホーム、はやり目、疲れ目、のぼせ目、やに目、打撲目、
かすみ目、ホシ目、其他眼病一般

大阪北濱　參天堂株式會社

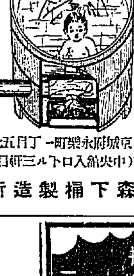

E 168

ミルクの王はワシミルク

藥店・食料品店で販賣致します

儉約もしませう
緊縮も致しませう
然し金錢にかへられぬは
愛兒の發育と健康
母乳がない場合
不足する場合
牛乳は信用が出來ませぬ
ワシミルクの御使用を
心から御すゝめ致します
ワシミルクは眞正の
ミルクです
安價な僞物に御注意
下さい

賣行最大
品質新鮮

ワシミルクは牛乳を低温度で濃縮したもので牛乳のヴイタミンを完全に保有致します

粉末調製乳
ネッスル　ミルクフード
ワシミルクの姉妹品

象牙の塔を訪ねて【九】

塔に就て(中)

大谷勝眞

さてこの塔即ちStupaが印度から起つたことはいふまでもないが、どうして支那や日本に見るやうなものとなつたか最初からかゝる形のものであつたかといふに決してそうではない。その初めには紀元前少なくも二世紀には存在したと信じられてゐるサンチやバルフートの塔は半圓形の圓錐體をなしてゐる如く、大小の差はあつても極めて簡單な圓頭又は方壇であつてその上に傘蓋を立てゝあつた。これが後次第に高められ、基壇が方形となつて重なり、傘蓋が加はつて來る。紀元後二世紀の頃いはゆる乾陀羅藝術の盛時には各種のStupaが建てられてゐるが

その遺物より見れば次第に複雜となつて、半圓形の塔體が次に高くなり方形の二重の基壇の上に置かれて、それが圓形の覆輪で飾つた二三の段階の上に乘ることになりその間に佛像などの彫刻裝飾が施され傘蓋は後の露盤の如くに重なりいはゆる相輪や擦が高く建てられるやうになつて來る。Swat溪谷のTop DaraのStupaの遺蹟の如きは殆んど塔そのものが大伽藍のやうなものとなり、方形の高き基壇の上に重層を造つて塔體そのものが層塔のやうな形式を取るやうになつて來てゐる。この形式のものは今殘つてゐる遺蹟から許付ると東部トルキスタン即新疆省の地にはいつて來る。カラコルムの山中Hunza溪谷の塔の如きは四五級のものとなつてゐたやうでFrein氏の報告する所によれば土石を以て疊まれ磚を以て築かれてゐたやうである。新疆地方に殘る

塔には印度の中部Loriyan Tangaiやとか、パンジヤブ地方のManikyalaの古蹟から掘り出された小さなStupaで乾陀羅藝術の盛んな頃のものとその形を同じくしてゐるものが多い。此等は皆塼瓦を以て上を固めたもので或はその一部に磚又は石を用ゐてゐるが木造のものはなかつたと見て大差はない。然るに支那に入ると磚、瓦、石、泥の塔のあつた外にその多く建てられたものに木塔があつた。支那で寺の建てられたのは後漢の末からで文獻に明かに知られるものは一九一年頃笮融といふものが徐州に造つた浮圖祠でそれは垂銅槃九重、下爲重樓閣道可容三千余人といふもので、この記事から見れば塔であつたやうにも見られる。支那では古く卒塔婆を譯ら浮圖といふてゐた。この木浮圖又は木塔は磚塔と並んで三國時代から西晋にかけて各所でつくられ三層五層乃至九層のものが出來てゐるその樣子は龍門の石龕および雲岡の石窟に刻りつけられた浮彫の形であつたと見られる模造のものがあり洛陽伽藍記によれば法顯らもあり明かに知られ木造であつた永寧寺の九層浮圖は木造であつて當時その高さことにおいてもその裝飾華麗なることにおいても時人を驚かしたものである。

夏・小品 (南瓜)

多田毅三

近代貞操の動向 (四)

境俊郎

むかし埃及の王パロは總ての産婆たちに命じてかく叫んだ。汝等、ヘブルの女等のために取りあげをなす時は、床の上を見て、その子若し男子ならばこれを殺せ、女子ならば生かしおくべし。またパロ王は人民に對してかくも告げた。男の子生るゝあらば、汝等悉くこれを河に投げいれよ、女の子は皆生かしおくべし。

この河に投げられた子のうちで幸運にも生命を完うしたのがモーゼであつて、この捨兒のモーゼが後に世界の救主となり、總ての決定權を有することになる。

これは母權時代から父系家長時代へ推移した事實を示す傳說である。ベーベルのいふ如く、人口增加と、私有觀念の發展に伴つて農業および牧畜の目的のために廣大な土地を所有しやうとする慾望とは、さういふ土地を手に入れるため爭鬪や戰爭を促し、それは次第々々に戰爭や鬪爭に不向である女性と男性との間隔をおくと共に勞働力の發達をも促した。勞働力の增加は生産物や家畜の富の增大を意味する。さういふ勞働力を得んがために戰爭の結果としての奴隷制度と永久的結婚といふ——勞働力を排他的に獨占したいといふ男性の慾望から發した二つの新しい要素が古い氏族組織の中にはいつて來た。更に手工業といふ新たなる生産組織も生れた。これらの新條件は古い氏族制度と調和せずこゝに新たな父系の氏族制度が必然的に發生したのである。この氏族はとりもなほさず男性と女性との經濟的關係を變化せしめ、女性を經濟的に從屬せしめねばならなかつた。たゞこゝに注意すべきことはこれの推移は決して急速に行はれたものではなく、モルガンのいふ如く氏族社會は能働的なもので決して靜止するところのものでなかつたが、長い年月を經過して初めて顯現したのである。

父系氏族から一夫一婦制へはそれから間もなく生れた。一夫一婦制の最初は人間の『必要』から發生し、更に漸次『世襲制』の强度化したと共に一夫一婦制が益々强固となつたのである。そ

◇◇

丹陽園のあかきにそゝぐ雨細し梅雨のいたるもやがてあらむ　長澤榮華

◇◇

れ故にエンゲルスのいふ如く一夫一婦制度を發達させたものが一に遺産相續の目的でふとが最初からだつたとは思へない。なぜならばラツパパートもいつてゐる如くこれは財産に關聯してゐるにせよ、財産權人の間にこれほど强大な影響を與へるには余りに偶然的にすぎた理由だからである。それ故に經濟の發展に伴ひ一夫一婦制と『世襲制』との關係が次第々々に他の理由を驅して極めて强い唯一の關聯を有するやうになつたといふが、少なくとも私には妥當と思へるのである。このとは次ぎの如き重大な問題を投げる。即ちエンゲルスのそれによると掠奪結婚とか買賣結婚といふ結婚樣式は一夫一婦制確實後に行はれたとになり、我々の考へるところに依れば買賣、掠奪結婚は一夫一婦制へ進む過程の現象と思へるからである。

それは兎に角として、この時代に初めて男性は財産の所有者なるがゆゑにその財産を讓るべき嫡出子を欲し、こゝに母權時代における母の生理學的事實の承認に對して、今度は父性の生理學的事實が承認されねばならなくなつて來たのである。父性の生理學的事實の承認は女子に對して他の男子との一切の性交を禁止するとにある。そしてそのためには女性を服從せしむることによつてのみ可能である。こゝに初めて女性の『處女性』と『貞操』とが創始されることになつたのである。

それ故に女性の處女性と貞操とは全然經濟的要因に依つてのみ發生し、その內容は男性のみが一切の經濟的權力を所有し、女性は全然財産權を所有せず、從つて生活を續けてゆく上においては、常に男性に服從しなければならないといふ點にあるのである。

かういふ根據は、性的關係に對して男性に何らの拘束を有しないのである。從つて男性は思ふまゝに正妻以外の數人の妾を蓄へる權利を保留した。創世記第十六章にはかうある。

アブラムの妻サライ子供を生まざりき。彼に一人の侍女ありしが、エジプト人にしてその名をハガルといへり。サライ、アブラムにいひけるは、視よ、エホバ我が子を生むことを禁め給ひたれば、請ふ我が侍女の所に入れ。我れ彼よりして子供を得ることあらむかと。アブラム、サライの言葉を聽き入れたり。と

このことは事實今日においても殊に支那においては公然と許されてゐる限り今更こゝで云々する必要がなからう。

かくの如き諸狀態において、男性は女性を絶對的に服從せしめ、あらゆる方法手段を以て女性の純潔と貞操の保持に努力し來つたのである

美術界

◇パステル日本大家展　淺川畫伯稲店師保氏の肝煎りにて斯界に知らるゝ南蔡行氏が來る二十三、四、五の三日間京城に於てパステル畫法の講習會を開催するので氏が持來のパステル參考品(各大家作品)を來る十七、八、九の三日間三越樓上に於て展觀することゝなつた。パステル畫に縁遠い朝鮮においては意義ある催しとされてゐる

◇廿日會一回展　中村大三郎、山口華陽、前田荻邨各氏はじめ十數名を同人とする廿日會はその一回展を京都において十五日より催すことゝなつた

文藝時評　七月の創作(四)

遠山宣次

『中央公論』

川端康成氏作『風鈴キングのアメリカ語』

川端康成氏の作品は『十三人倶樂部』所謂の『香具色』のやうなものが正統的である。本年一月から『新潮』に載つた『鬼道館』や、この『風鈴キングのアメリカ語』などは、氏の傍系の作品である。『淺草紅團』などはある意味で傍系であると同時に漲溢ものの系分も忘れてはゐない。それは水の風景の描出が主調をなしてゐるからだ『風鈴キングのアメリカ語』は時代と場所の特殊なる風俗描寫だ。明治時代の日本開化がアメリカを通じて瞬描される交渉だ。お伽話見たいな世界だ。川端氏はこの風景を面白がつて書いてゐる。川端氏好みの支那の女の子なども出てくる。

しかし、いつもの川端康成氏の作品に見られるやうなリリツクな潑剌たる冷たさがない。

立野信之氏作『アスファルトの仲間』

僕はプロレタリヤ・リアリズムは、單にプロレタリヤ・リアリズムといふのみではない。あらゆる文學にとつてリアリズムは大道であると思つてゐる。

そしてプロレタリヤ文學は、徒らに空想せず、ヒロイズムに陷らず、質實な主張を澄ましてゆかなければならないと思ふのだ。

さて立野信之氏の『アスファルトの仲間』であるのだが、これもリアリズムの作品であるとはいふものゝ、盛り上つてくる力が職弱である。失業者の生活を描き、日本の政府の失業問題に關する無能を痛罵したものである。

書かれてある事實および作者の意圖には、僕とも贊成である。これはすでに常識だ。

しかし、それが、やはり文藝作品としての價値を持つときでなければ、作品そのものを高めるわけにはゆかない。書き手の熱心さがこれには見られるが、その效果は上つてゐない。

全體的にいつて、プロレタリヤ派の作品の文章は窮屈である。工夫がない。

これは當り前であるだらう。

しかし、作品の構成に關する關心は、プロレタリヤ作家は特に充分に持つてゐるやうである。プロレタリヤ作家の文章は、千篇一律で面白くないといはれる。そのかはり、さういふ單位を以て構成した作品の意圖を要するプランにはなかなかしつかりしたものがあるのである。

それは、しかし、この『アスファルトの仲間』の中には見出せない。いづれにせよ、これは失敗の作品であらう。

下村千秋氏作『天國の記錄』リアリズムへは、この作家にとつてはやゝ遠くいへば享樂同である。それだけ、しかし、面白い。この『天國の記錄』といふ作品もかういふリアリズムによる暴露文學の一種である

京日俳壇 (五月集(二))

臼田亞浪選

梅雨のひまうれしきものゝ小夕燒　晉州　坂本あらた
夕若葉ほこり流しの雨あがり　京城　加賀屋沿小舟
ばらの花蘂はいつまで遊んでる　京城　佐藤圭四郎
街の溝水ぼと〳〵と日かげかな　開城　植田青湖
皿の莚の粒の大きさ月昇りぬ　姑佐　揚村
鳴き合へる蛙に母の迫るかや　三浦　白砂
細の妓生がゆく月夜かな　京城　花坂茅村
流れ夜に川上思ふ夏かすみ　平北　金明弘
つげの葉のやはき光りや初夏の雷　京城　小山朝花
風鳴る樹々の中なる水光り　開城　會田莊山
アカシヤの揆流して雨過ぎぬ　京城　山口枯泉
窪の麺尻つぼつが瓦なでてゐる　開城　西村素直

鷗の會 (七、十京仙居)

霧降る灯の入る窓かくれ住み人よ　多田南士
はれ〳〵木の雫ゆくうしろくるまのべ　岩淵山奥水
弓袋をそこけさはやの風入れてゐる　早川草仙

カウカ吟社 (京城、布尺報)

螢の水番火に似て煙草の火　布尺
月の出の蚊帳大浪を打つ兒　野火
鄭公や蟻は栗の花さかり　白天
白雲の影動かざる青田哉　風城
火鉢に隠れし陀佛や閑古鳥　秋波
水論のおしかけ來し破哉　西城
星走る下に起るや水喧嘩　青草
谷水にも日射しや閑古鳥　沈汀
疊昇の笑ひ起りし青田道　草風
窓外の庭木に風ある蚊帳哉　鶴人

咸興石楠會 (ム弓居)

七月四日夜ム弓居。會者八名。出句者一名。

驟雨の駒に梅雨の日が暮れる　調
草に憩ふ足に蟻うるさくて　同
日盛りもひたすら何を運ぶ蟻　操

仁水鄕支社 (合水報)

逍遙の背の芍藥選る妻と二人　甫水
睡遲々や芍藥過ぎるあげ渣を　以竹
芍藥の風にかほりつ睡き　白道
芍藥の蕾明々起きたちぬ　南領
過上りのまゝ芍藥へ涼み哉　竹子
芍藥や吹かれて雛鳴寄ぬ　雲卿
芍藥の香らうと〳〵晴草盆　如石
芍藥の匂ひ夜の霧深まりぬ　台水

長興石楠會 (天南報)

日傘二つ一つたゝみし渡舟哉　汀香
病む女の日傘の柄の太かりき　騎風
帆の光る海晴らして日傘哉　ふじ雄
貧ふ子に氣遣ふ親の日傘哉　一艸
鼠列の店の明るき日傘かな　曉風
綺日傘の背の居眠る子守唄　天南

第一回同朋俳句大會

一、日時　八月三日(日曜日)午前十時
一、場所　元山春日町、法秀寺
一、兼題　夏季植物雜詠、雜詠、通じて五句
主催　元山旭町京城日報支局內　元山俳句會
一、兼題　投句締切、七月廿九日殿守
一、兼題　出句當日出席者に限る
一、席題　當日發表
一、會費　一圓(弁飯を呈する外閉會後松濤閣海水浴場にて小宴を催す豫定

學藝界

◇『戰旗』七月號改訂版 九月九日發賣

七・ポの日から

◇七月十四日　この間、十二日の本紙は『貞操論』デーの觀があつた。論說子は、貞操觀念の動搖は憂ふべき風潮といひ、境俊郎は『貞操の動向』で貞操觀念超勞の必然性を說く。そこの間きに『時』がある。面白いことだ

◇金澤の絹織紡績では社長重役以下職工まで減俸を斷行、社員以上一割乃至二割、職工八分の減とある。ソコデこの割合を吟味せよ

◇無産黨は協力して民衆の生活費輕減運動を起すと。一方濱口大臣は國産愛用宣傳に大童だ。一は公課や家賃地代電燈料の低下を計り、而して一は行詰つた資本制生産に活路を開かうとするものである

江戸川亂步著
孤島の鬼
四六判並製 定價壹圓 送料二十錢
絕海の孤島をめぐる此の怪奇な物語に慄然とせよ!!
日本のコナンドイル江戸川亂步氏の驚異的力作。見よ! その特異の妖筆に描かれた怪奇の凄まじさを。科學の狂暴を。極度の變態さ、病的な愛慾の眩惑を! それらの目まぐるしい場面と、展開する事件の極まりない興味は、諸君のあくところを知らぬ科學的幻想と、獵奇的感興とを完全に擬惑し囚へるであらう!

倉田百三著　恥以上　四六判上製 定價貳圓 送料二十二錢
龍膽寺雄著　アパアトの女たちと僕と　四六判上製 定價貳圓 送料二十四錢
有川治助著　ヘンリー・フォード(人及びその事業)　四六判三五〇頁 定價壹圓貳拾錢 送料十八錢
ジョン・ワナメーカ(人及びその事業)　四六判四〇五頁 定價壹圓五拾錢 送料二十錢
加藤三郎譯補　マーシャル・フィールド(世界一の大商店)　四六判三七四頁 定價壹圓五拾錢 送料十八錢
ハーバート・フーヴァー(大統領となるまで)　四六判四四四頁 定價壹圓 送料十八錢
大佛次郎著　赤穗浪士(上卷百十二版 中卷百十二版 下卷百二版)　四六判上製 各冊壹圓五拾錢 送料各廿二錢
ごろつき船(上卷四十版 下卷三十版)　上卷壹圓八拾錢 下卷貳圓 送料各廿四錢
がらす組(前篇二十版 後篇新刊)　四六判上製 各冊壹圓五拾錢 送料各廿二錢
中澤辨次郎著　農村問題講話　四六判上製 定價壹圓八拾錢 送料二十二錢
カール・ディール著 山內正瞭 伊藤久秋 共譯　社會問題二十五講　四六判クロス 定價貳圓五拾錢 送料二十四錢

麻生久著
濁流に泳ぐ
四六判並製 定價壹圓 送料二十錢
麻生久は我等の有する屈指の革命家だ。日本資本主義の空前の飛躍期大正七八年、當時澎湃たる勞働組合運動に參加し、足尾に工夫組合を創設して幾度か生死の境を往來した。本書はかゝる渦中においての書かれた自傳的小說。ロシア革命前後の世界的社會不安の情景を活寫し、全卷に漲るる反抗意識の裡に大學教授の無能、學生生活の腐敗を暴露し、プロ戀愛觀をも展開した。若き青年學徒は如何に思考し行動したか! 讀め本書はプロレタリア文學のモスクワだ。
知識階級の歷史的使命に醒めよ!!
發行所 東京市芝區愛宕下町 振替東京八四〇二番 電話芝(43)一二一一番 二一二二番 二一二三番 二一二四番 改造社

冷たい滋養飲料 スピルカ

眼科專門 金井眼科醫院 京城若草町(新設道路通り)(若草町電車停留所前)本一五五六 ●入院隨意 ●日曜、祭日、診察午前中

頭痛の時に其の他 ●思案するよりノーシン あがれ頭ハッキリ智慧も出る

下痢 腹痛に
理想的吸着療法劑 アドース
副作用なきアドースの吸着療法
本劑は下痢腹痛に對し獨有の吸着作用を應用して腸管內に停滯する毒素或は病原菌等を吸着脫取排出し更に胃腸壁粘膜を保護し便通を整へ腹痛を鎭める合理的療法劑であります
從つて從來の下劑療法の如く身体に倦怠疲勞等の副作用を感ぜしめずして治癒の目的を極めて速かに達し得るのであります
適應症 醱酵性下痢、鼓腸、急(慢)性腸カタル、疫痢、赤痢、コレラ、腸チフス、胃酸過多症、慢性便秘、食餌並に藥物中毒等
黑錠 白錠
A—63　大阪道修町二 藤澤友吉商店

贊化病院 京城府明治町一丁目 電話本局二四一二番 內科 小兒科 入院隨意 普通病室 傳染病室 醫學博士 古城憲治

李王職御用 ▲朝鮮總督府病院御用 模範全乳 東亞牧場 大正拓殖株式會社經營(電話本局二六一二番)

高橋博士の強力食慾增進藥 ゴルフ 食後一粒のゴルフで消化てき面 消化不良、過食、過飲 東京室町 帝國製藥株式會社
賣藥種賣藥卸專業 月刊時價表及賣藥掛帳表進呈 合資會社 大黑南海堂 釜山辨天町一丁目

原料香水 オリヂナル
中元御贈答品として
高貴の品ではありますが……値頃で……
嵩張らない 季節向の 氣のきいた そうして贈り主のゆかしい心の香りを永く保つオリヂナル香水を御すゝめ致します
只今=高貴香料(麝香其他定價十五錢)壹袋の景品付賣出し中です
詳細は御近所の小間物化粧品藥店雜貨店等にて御問合せを願ひます
小瓶 〇、五〇　中瓶 一、〇〇　大瓶 二、〇〇　特大瓶 四、〇〇　瓢簞形 〇、六〇　鱗形瓶 一、二〇
發賣元 安藤井筒堂 日本橋水天宮前

けふいよいよお名殘りの一戰
全鮮の覇をねらふ 殖銀との大野球戰
花火で合圖する

慶應を迎へての最後の試合—慶大對殖銀の一戰はいよいよ十五日午後四時半から京城運動場で擧行する。慶應が『陸の王者』の貫錄を示し京城チームを悉くなぎ倒すか、京城實業リーグの王座たる殖銀が京城球界の名譽を保持するか、一にこの一戰にあり。黄金時代だと云はる、慶應は、この殖銀戰を最後として京城を去るのである。京城に於て再び慶應チームを見ることは出來ない大切なゲームだ、野球を知り語るものは、この興味ある最後の大取組を決して見落す勿れ、選手入場と同時に南山頂上より打揚げる煙火を以て滿都に通達することになつてゐる（寫眞は慶應チーム）

朝香宮新御殿 芝白金御料地へ御造營

【東京電報】朝香宮鳩彥王殿下には現在芝高輪南町の御殿に居らせられるが右は宮中の御所有にかゝるので先年長き還りより新殿工費として五十萬圓御下賜あらせられたので今回芝白金御料地四千七百余坪に新殿を御造營申上げることになつた、新殿は建坪五百余坪、皇族御殿が多く古典的な英國風を採られてゐるに對し極めて明るいフランス風モダーンな洋式を採られ九月着工、七年春完成の筈

立山登山者 谷底に墜落 遂に行方不明

【富山電報】山形高校山岳部員倉持良治（二〇）外三名はガイド二名と共に十三日午後二時立山の頭籃を出發、別山小屋まで前日の雷雨で荒れてゐる雪渓を一氣に踏破せんと夜間登山を決行したが、ぶな坂附近に差かゝつた際倉持は暗夜のため足を踏み外し三百間の谷底に墜落行方不明となつた旨、十四日五百石署に届出であり、十四日正午から捜査隊を派遣した

除名と停學 卅余名を出し 官立には前例なき嚴罰 三高盟休事件解決す

【京都電報】第三高等學校では十三日々曜にも拘らず午後一時から教授會を開き、さきの盟休事件における、主謀者の處分方法につき協議したが、協議は午後六時まで前後四時間に亘つて行はれ、一部教授より反省書を提出した以上、處分は輕い程度にとめては如何との說も出たが、結局文部省の意向を參酌して斷然嚴罰主義で臨むことになり、二十余名を除名處分に十余名を停學處分に附するとに決定十四日各個人を呼び出して校長より申渡すことになつた、官立學校にて卅余名の生徒が一度に此の如く處罰に付されたことは前例なく元盟休關係調査委員は全滅した譯である。なほ十五日校長より生徒保證人に對し全生徒に訓戒を與へ試驗は暑中休暇後にのばし同日より暑中休暇に入ると

土幕民移轉と墓地の改葬

梨花洞府有地内所在の俗稱三間幌墓地は今回東西二村洞土幕民を同地附近に移住せしめたので、これが改葬の必要を生じ、十四日京城府では右墓地有緣者に對し向ふ二週間内に恩平面新寺里共同墓地へ改葬方をそれぞれ通知したが有緣者不明の墓地も多數あるので、同墓地關係者はこの際至急府衛生課へ申出方を希望してゐる、なほ改葬に際し火葬希望者に對しては申出により京城府斎場において無料取扱をなすとのことである

興味深い失業統計 緊縮不況による失業者が一番多い

【東京電報】東京市社會局で去る五月登錄した知識階級失業者中五千二十三名につき內務省社會局で調査した失業原因、期間、年齢、前職業、敎育程度、出身地、家族關係は左の如くである

▲原因—病氣その他個人的原因八百六十六名、家庭的原因四百十一名、工場の操短休業整理縮小的原因三千三百四十八名、その他自然的原因五十一名、獨立營業の沒落者五十九名

▲失業期間—三月未滿千三百二十二名、六月未滿千百七十三名、一年未滿千三十四名、二年未滿二千二十七名、二年以上四百六十八名

▲年齢—二十歳二五一名、二十五歳以下一二三〇名、三十歳以下一二〇二、三十五歳以下七四一、四十歳以下五〇三、四十五歳以下四二三、五十歳以下三一五、五十五歳以下二一七、六十歳以下八九、六十歳以上五七

▲前職業—官吏六七一、公吏八三〇、會社員一〇〇〇、私營傭人一五八九、獨立營業三五五、無職二三八、不明三九

▲敎育程度 大學卒業一六三、專門學校卒業五九五、中學卒業二三九一、その他二三一四

▲地方別 北海道七九、東北六〇三、關東二一四〇、中部地方八一一、中國二五六、四國一二三、九州三一八、その他七九

▲家族關係 獨身者一三四一、二人家族八二一、三人家族九八三、四人四一一〇、五人五三五、六人三〇五、七人七七、八人八九、九人四〇、十人三五

工場の休業、閉鎖又は操短等によるものが六割六に當るのは注目に値するものがある

漢江の大增水
午後十時に十米一〇 飛行場も危險に瀕す

氾濫はれた漢江は十四日午後に入つて俄然增水を來し午後一時八米二五、三時八米九〇、四時九米三〇、五時九米六〇、六時九米七〇、七時には遂に九米九〇、三丈二尺六寸余といふ本年度最高の增水を見せ所轄龍山署では田口署長以下署員總出で各水門を閉鎖し、堤防外の浸水家屋、避難民の救助、炊出を行ふとゝもに、龍山各要所に刻々の增水を掲示し、萬一十二米に達したる時の避難準備を行つてゐるが滿潮時の午後九時に九米八十を示し午後十時には十米を越ゆること十ミリにおよんだ沿岸の浸水家屋は相當あるもの〻如く元町四丁目ではすでに六十戸に餘る家屋浸水をみた。尙床下浸水は可成り多數にのぼり總數五百戸に達するものと見られてゐる、なほ連日の雨と增水に全く孤立となつた汝矣島飛行場も水は飛行場事務所の近くに押し寄せつゝありもう一米を越へれば格納庫をはじめ事務所はいづれも浸水し飛行機の移動を見なければならぬと。尙連絡情報の爲救助船を寄せ警戒の任にあたつてゐる。午後十時の通報によれば南漢江、加平四米三五で滿潮時の危險全く過ぎ今後は目下の處、次第に減水するものと見られてゐる

野球の電話は光四〇二

野球に關する問合せの電話が續々としてかゝるので、本社員はこれが應接に忙殺されてゐるが、野球に關する問合せは總て光化門四〇二番に願ひます

京義線 一部は浸水したが直に復舊

京義線金村、一山間はまたまた水害に襲はれ線路上に浸水し十四日午後八時三十分遂に交通杜絕となつたがために京城發午後七時二十分の第七列車は一山より引返し第二列車は京城特發となつたが保線區員の必死的活動の結果午後十時卅二分全く完成され開通となつた

京義線復舊に保線區員努力

金村、一山間の二度浸水に依り連日水害復舊のためにへとへとになりやうやく京義線の開通をまつて十四日午前京城に歸城したばかりの保線區員は休む間もなくまたもや京義線復舊のために十四日午後九時京城驛の救援列車に打ち乘り現場へ向つたが、驛頭には大村局長自ら區員を激勵した

昨夜午後十時半には纛島は水びたり
浸水千戸と註せらる

【纛島】纛島方面の出水狀況は引續き增水して十四日午後四時に至り纛島方面は遂に九米を突破、同六時には九米六五に達し、纛島も午後五時半九米突破、同六時には九米一六を示し、纛島派出所を中心として馬場里等浸水家屋二百戸に上り、京元線築堤には蛇などの虫類が群集して物凄い光景を呈してゐるが、同方面は一時間一尺七寸の割にて增水を續け、遂に午後十時半に至り龍山漢江は十米二十を示し浸水家屋六百戸、浸水家屋千戸と註せられ纛島駐在所、纛島宮内余部長、古賀東大門署長其他龍山東大門兩署員總出動警戒につとめてゐるがなほ增水の見込である

清凉里の出水 泥海と化す

東大門外祭仁洞、龍頭橋以東清凉里間は漢江增水のため一面泥海と化し道路上午後十時三十分一尺五寸に達し全く交通杜絕した

魔の海で汽船衝突 恒發號沈沒し一名行方不明

【大連十四日發電】十四日拂曉大連埠頭、松浦汽船會社恒發號（一一七七四トン）は威海衛から豐田一千五百トンを積載して營口へ向け航行中、山東角附近にて濃霧のため英國汽船エネアース號（一〇六八トン）と衝突、直に沈沒し船員一名行方不明となり、船長以下は英船に救助された。同所附近は去る七日泰天丸の衝突せる地點で沿岸航路の船員は魔の海と怖れを抱き大連海務局でも對策を講究して居る

府內傳染病

十二日中における府內傳染病患者發生數は腸チブス三名、赤痢二名、猩紅熱一名合計六名、十三日は腸チブス一名、發疹チブス一名、赤痢一名、猩紅熱一名合計四名で先月末より幾分下火となりしも天候恢復すれば更に猖獗の恐れあるので各戸において充分注意せられたいと

淺野總一郎翁 經過心配なし

【東京電報】本年三月世界一周の旅シベリア經由渡歐した淺野總一郎翁はベルリンにて食道狹窄症に罹り老齡のことゝて懸念されたが小康を得たので旅行をつゞけ目下ニューヨークにあり、その後の經過は大したことなき模様である

薄幸の兄妹 父には死別 母には生別 寄寓の家を出て泣く泣く龍山署へ

府內元町一丁目九三番地、西山盛秀方寄寓田中盛二郎（一三）同とよ（一〇）この兄妹は四年前父親を亡ひ母親の手に育てられて來たが、本年四月頃母うめ（四三）は仁川に行くとて出掛けたまゝ行先き知れず隣家なる前記西山方に寄寓してゐたが、西山方も貧困で兩名を養ひ難く十一日夜どこへなりと出て行つて異れと申し渡され、二日間雨の中をさまよひ歩いた末、空腹にたへかねて十三日夜泣く泣く龍山署にたどりつき救を求めて來たので、係員もいたく身の上に同情し目下同署で保護を加へてゐるが、一般の同情を希望してゐる

溺れかゝり六名が救助

十四日午後四時頃、府內孔德洞一一八番地、韓文根（一八）が龍江面東幕下里、無名川の渡橋中あやまつて河中に墜落、溺死せんとするところを通り掛つた同里五四〇番地、靑郎小年團員沈辰成（二〇）外六名に救助された

田中文相から日章旗を贈る 歐洲遠征女子選手に

【東京電報】來る九月六日よりチェッコスロバキアのプラーグに擧行される女子國際競技大會に我國代表選手として人見絹枝、濱崎千代子、本庄初子、中西道子、渡邊すみ子村岡みゑ子の六名が來る二十五日大阪發征途に上るので田中文相は十五日午後一時半主將人見嬢を文部省に招き日章旗と金一封を選手に贈ることゝなつた

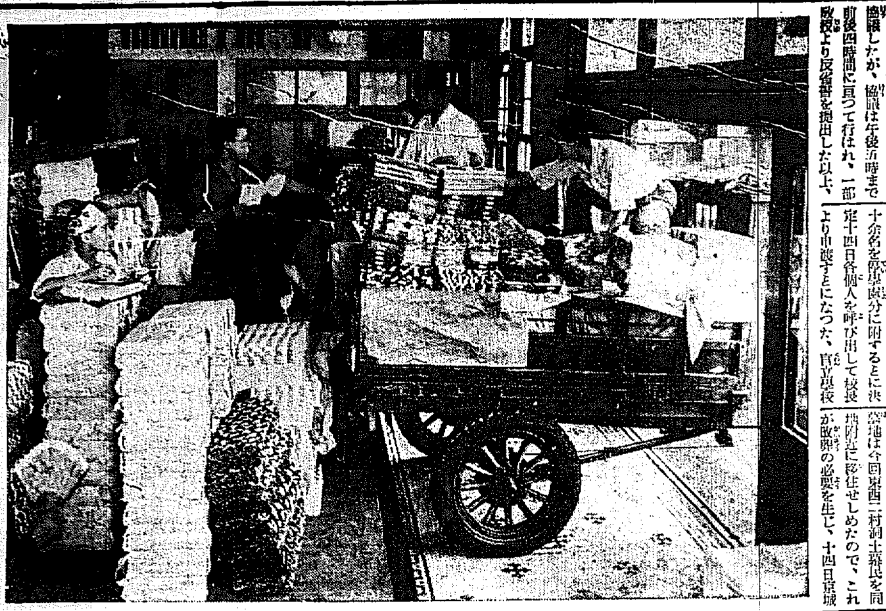

各大臣夫人からの情けの浴衣

日本橋の木綿問屋から府下各警察に向つて配給に搬出した

お盆を迎へるに當り二萬四千からの貧しい子供達のため浴衣一萬反を閣僚夫人達が贈ることゝなつて

スポーツの座談會（3） 會社內でのいろんな運動熱

時…夏の一夜 所…白雲莊
人…飯泉幹太、森悟一、森秀雄、村上瀧太郎、林哨一、宮田保、諸岡源吉、安田蔵吉、角谷重一▲本社側松岡正男、笠神志都延、立石稲司

諸岡 朝鮮では專門學校はどこも駄目なんですから、困つたものです

林 學校の構內に運動場は必須不可缺とまではゆかないだらう

諸岡 それは朝鮮の現在では不可能だといつていゝ

森 體育協會で何とかならないものかナー

諸岡 どうも金がないので…

林 協會の出來た當時は相當金があつたがね…あの當時せつせと貯めておけばよかつた

飯泉 協會から銀行會社へ寄附を依賴して來たのだけれども、その時、來年は入らないから…今年だけでいゝから…なんて言つて來たものだから、翌年からは寄附が貰へず、といつた調子で自分で自分のお尻を小さくしたかたちになつてゐる

諸岡 そうぢやないでせう。大正八年に、當時の鮮銀の美濃部總裁の發起で十萬圓の財團法人にしようといふことになつてゐたのだが、不景氣だつたものだからとうとう……

飯泉 出す方からみれば、出さないに越したことはないのだが…どうも協會の方の熱が足りないのではなからうか

林 多少その感なきにしもあらずといふ所だが……といつて諸岡君の悪口をいふわけぢやないのだが、とに角、協會としては相當の恒久的財源が必要だと思ふ

飯泉 內鮮兩方を一括して大いにやることですね……朝鮮の人が知らぬスポーツでも一しよにやらしてすぐやつてゆける樣になるといゝ

森（秀） スポーツのいゝ所は、誰にでもやつてゆける點でせう。私は龍山の鐵道でボートをやらせてゐるが、非常に成績はいゝ樣です

飯泉 角力にも金剛山といふのが居るね……京電なんか上から下までスポーツマンでスポーツに理解があるのだから、今の幹部で大ひにやらねばいかんと思ふ。グラウンドを造る事もいゝ。スポーツに近づく機會を大衆にあまねく與へることが京電の一つの使命だらうと……僕は考へてゐる

森 そうだらうと思つてゐます。とんだ所で、緊縮する樣ですが當世經代でも、世間では値下げしろしろと盛んにいはれてゐるが併し考へてみれば一割下げても現在據へぬ人にはやつぱり據へないのではあるまいか。會社としては一割値下げが大きく響くのですが電氣の消費者の方では實に僅かな額ですから……だからそれよりも値下げしたつもりで會社がそれだけずつ積立てゝ何か奉仕のために使ふ。スポーツに寄與する資金に廻すといふのもいゝだらう……と私は思つてゐる

森（悟） そうだ。サービスすればいゝのだ

松岡 ……ほんの私見なんですがね……京電では、もつと漢江を開拓する意思はないかなあ

林 もう、あれ以上は出來まい

森 アノ人道橋をドライブする人が來ると一しよにあれを通つて、龍山の總督官邸に至る道路をドライブするのですが西洋人は、とても喜ぶ。あれをもつと何とかする方法はありませんかね

飯泉 何しろ、京電は獨占事業なんだからうんとやることだね、サービスするんだよ、京電の野球チームだつて、弱くなつたから……負けるからといつて、解散したりしてはいかん。いゝ選手を新しく入れて大いにやられば……

森（秀） いゝ選手を入れるつて……とても、私の社では高給社員の數が澤山いらないものだから大學專門學校出を澤山入れるわけにも行かないし、中等學校出はどうも若くて……

森（悟） 野球を國にやるわけにはゆかないものかしら……

森（秀） 野球は場所を取くとるのでね……。一度ラグビーを復つてやつてみたいと計畫した事があつたのだが、とても金がかゝるんですよ。一萬二、三千圓かゝるんです。尤も、これは殆んど設備費でしてね……審判料は大した事はないが……

朝鮮からは金剛山を選ぶ 國立公園の有力な候補地きまる

【東京電報】國立公園調査會は十一日の初總會においていよいよ公園選定特別委員會を設け近く年內には第一回の選定を完了する段取りとなつたが內務局の選定方針は行くゆくは十六ヶ所の候補地を全部指定する意向なるも補助金等の關係上第一回は五六ヶ所に止める意向で左の個所を最も有力視されてゐる

日光を中心とするもの、富士山を中心とするもの（箱根を含む）上高地、白馬山、立山を含む日本アルプス一圓と和田湖を中心とするもの、或は阿蘇山を中心とするもの、雲仙嶽を中心とするもの、四國の小豆島及屋島を中心とするもの

尙國立公園は內地ばかりでなく朝鮮臺灣等にも設置し內地と連絡をとり我國全體として施設する必要があるとの議論あり同調査會は內地のみとし、別に外地官局において臺灣では新高山、朝鮮では金剛山を一帶とするものを選定すべく調査者はすでに調査濟みで後者は來月內務省囑託田村剛博士が總督府へ出張する

不況打開に 高等科補習科の全廢を決議す

【長野電報】糸價慘落不況に惡戰した長野縣農村は不況打開策に狂奔してゐるも上伊那郡西箕輪村羽白區では耕作地全部を區民共同管理にして收穫物は出資按分比例で分配する事となり、又同郡箕輪村字非持區では小學校高等科補習科の全廢を決議し、之が通らねば不納同盟を起す事を申合せたと

巡査斬り犯人か 平壤署に護送

【平壤特電】平南平原郡警察署では十二日午後五時頃管內において大同郡大同江面將進里炭鑛夫盜京俊（二〇）を強盜殺疑者として取押へ取調中であつたが同人は去月廿九日午前一時半頃平壤府新町を巡羅中の平壤署吉野巡査にあやしまれ短刀をもつて吉野巡査に全身七ヶ所の重傷を負はせて逃走した犯人の嫌疑濃厚で、かくと平壤署に報し平壤署から警官二名急行、十四日午後二時十八分平壤驛着列車で連行、目下平壤署で嚴重取調べ中

中東學生事件

昨年十一月三日光州學生事件に端を發して全鮮的學生騷擾事件突發の當時府內中東學校生徒が示威を振り翳して示威運動を起した主謀者の一人朴相熙は、直に京城地方法院において保安法違反として實後太外四名の者と共に懲役八月、但し刑の執行猶豫の判決を言渡されたところ朴相熙のみは檢事控訴によつて本月七日覆審法院において柳原檢事から原審の執行猶豫を取消し懲役十ヶ月の求刑があつたが十四日末廣裁判長から檢事求刑同樣執行猶豫を取消し懲役八月の判決言渡しがあつた

法政實業決勝

【大連十四日發電】法政大學對大連實業野球決勝戰は十四日午後七時開始東西四點を入れ激戰迫り球道を辨せず午後七時十二分七回で中止した

ダンスの講演

府內初等學校女教員の講習（ダンス）の講習會は十二日で終了したが同講師の日本體育會體操學校教官赤間雅彥氏は十四日午後一時より南大門小學校に於て府內小學校敎員を集めダンスに關する講演を行ふた

良品廉價—信用第一
東京 萬崎洋服店 第三回 朝鮮出張御挨拶
毎々格別の御引立を賜はり厚く御禮申上ます。錦地出張も茲に回を重ねること三回、毎回絕大の御好評と御信賴を頂戴いたして參りました。今回も七月十五日より十月末日迄店員を特派御用命を承はることとなりました。東京仕立の優雅なスタイル、親切な仕立、格安なお値段は皆樣の御期待に副ふことを確信いたして居ります。店員拜趨の節は多少に不拘陸續御用命の程を御願申上ます。
東京市神田區神保町 萬崎洋服店

中西テント 天幕雨覆日覆製造販賣 京城驛前 電話本局六六〇番 振替京城一二〇七六番 中西テント商會

萬年筆用 パーカーインキ 2オンス入 20錢 無駄を省け! 包裝よりは實質

正確堅牢 ハロックス時計 實用時計の王 至廉 全國著名時計店に販賣

安産のために ワダカルシユーム錠 母體胎兒を保護し分娩時に安産せしむ 醫學博士兼松林 醫學博士片瀬淡 推奬 發賣元 大阪道修町 和田卯助商店

金牌受領 本椿香油 松風香油 大阪市西區靱中通一 三宅堂

登錄商標 南部特產 桑茶 專賣特許 本舗 岩手縣 長壽園

南川驛（南川橋畔） 國東屋旅館（クニサキヤ） 館主 小股寅吉

嫁入 京城本町二丁目 村瀬香齋

醫學博士 佐藤小五郎 內科一般 呼吸器病 循環器病 京城本町二 佐藤內科院 電本六〇七番

準禁治產宣告

全州地方法院 昭和五年七月十二日

京日案內

女中入用 永樂町二丁目 喜久屋旅館

恩給 西村元商會

時計職人入用 向井時計店

讓貸

恩給

恩給

ラヂオ

恩給

恩給

特別案內 外務社員招聘 明治生命支店內 橋本

戀愛黑點 (122)

正木不如丘 挿畫 嶺田弘

父の立場 (七)

『姉は今度は山路晉村といふ詩人と知り合つたのです。そして山路さんを慕つて家出迄した久野武三郎といふ小説家の奥さんを殺してしまつたのです。その奥さんは姉よりも前から眞劍に山路さんを戀して居たのです。姉がとび出したので、奥さんは死ぬしかなくなつて瀬戸内海で投身自殺をしてしまひました。それを知りながら姉は依然山路さんと深くなつて行くのです。

それは姉からいへば自由ですから私は何とも思ひませんが、姉はその山路さんと知りあつてから初めて私達――高山と私との事に就いて詫びをする氣になつたのですそれが私には腹立たしくてならないのです。

正直に申しますと私は姉と山路さんとの事に嫉妬を感じて居るのです。どんなに非難されても私は姉と山路さんとの仲を裂くつもりなのです。さうしなければ姉は私達にどれ程惡い事をしたのかを感じないと思ひます。

その後に私は父にたのんで巴里迄高山を追ひかけて行つて必ず、高山を捕へて見ます。それ迄しなくては姉に對する復讐にはなりません。

私にとつて都合のいゝ事は姉が今度は眞劍で山路を戀して居る事です。若し姉が又一時の遊びをして居るのならば、私はこれ程姉と山路との仲をさくを一途に思ひ込みはしません。

先生、先生は私の味方となつて下さいますでせうね』

幸子は頬を赤くして話し續けて居た。

『復讐をおすゝめしたのだ。最初から』

牧師は重々しい句調でいつた。

『それで私安心しました。一番困るのは父かも知れません。父は姉を可愛がつてるのですから』

『それも又當然だらう。親子だから』

牧師は顔色一つ變へなかつた。

『先生にお許しをうけたので私元氣が出ましたわ』

幸子はすつかり安心した。

『その勇氣を失つてはいけない。もし何かあつて氣がくじけさうだつたらば、わしの事を思ひ出して下さるのぢや。父時の都合では私しが復讐しろと云つたと話して頂ひたい。わしがひきうけるから。』

『先生、ありがたうございました』

幸子はさう決心がつくと、今後は復讐の手段を考へなくてはならなかつた。その點で幸子はハタと行きつまつた。

『どういふ事をしたら一番いゝでせう』

『あはゝ、そいつは困る。復讐に限るのはわしに分つとるが、その方法は一寸思ひ浮かばんよ。それ迄教へては芝居の作者になつてしまふからな……だがとにかく卑怯な方法はよくない。正々堂々と正面からやらなくてはいけない。そなたが邪魔をすると御本人達にもすぐに分る樣な方法でやるのぢや。姉さんの前で立派に復讐しなくてはいけないのぢや。それだけはわしにも分つとるが、あとはわしには分らんよ。あせらずに機會を捕へるのぢや』

牧師は懇々と説き聞かせる句調だつた。幸子はそれをきくだけでもう復讐が成功した樣に感じた。

『やつて見ます』

『さうだ、神様に祈つてゐるのだ!』

牧師は胸に兩手を合せて頭を垂れた。幸子も立つて頭をたれた。

『……天なる神、此人の子の唯一の生くべき途肉身の姉に對する復讐の希望を、大いなる御心によつて果させ給へ、アメン……』

幸子はその祈禱の結句と共に靜かに室を出た。

圍碁新局 (六)

互先先番 小杉丁 (四段) 長谷川章 (四段)

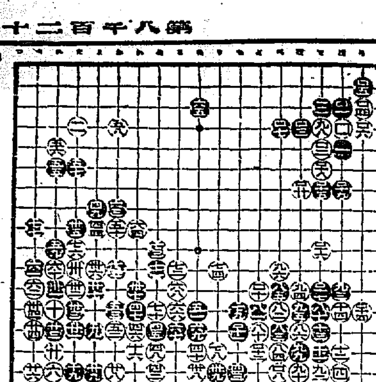

京城街

◇連日の雨で本町鍾路筋を賑らる某百貨店は昨年より二割の減收の日があつたと

◇三越、丁子屋兩百貨店では夏枯みで實習生採用成績よろし

◇丁子屋は十五日から三十一日まで發生就化粧品デー開催

◇明治町の松きくが助六といふに料理屋に代つてゐる

讀者から

▲十二日所謂保坂さんの紅茶の役を拝見すると地場ものだけでプログラムを揃へて居た昔から見ると無料で出來る中繼放送でお茶を濁して居る今日は隔世の感とかゞあるさうですが我々ファンから見ると退歩だガリ〳〵バリ〳〵で言葉も文句も分らぬ中繼よりも地場ものでも潤澤なところが願ひたい(ラヂオファン)▲京城放送局に告ぐ夕食の樂しみにラヂオを聞かうと思ふのに何時も内地からの放送ばかりでガザ〳〵と雜音が入つて一つも云ふ言葉が聞ゑません京城では放送する人がありませんのですか?若し無いなら雜音のなくなるやうな方法を講じて下さいへ(公倍生)▲近頃の陣雨續きには街歩く者等しく閉口して居る特に道路惡き處においては殊更である然るに此の道路あしく泥濘なる箇所を自動車の通行するを觀るに無きよりまし位なる泥除を規則的につけて泥除着けたぞと我者顔に時速二十哩で走る時如何に他人に迷惑をおよぼすか?警察官の取締を御願ひすると共に運轉手諸君に道德心を促す(公倍生)▲七月十三日の『ツンボニナル生』と明治町交番の隣の大和カフエーは夜十二時過ぎまで安蓄音器を鳴らしたことは一度もないしかもそんな違反を隣の警官は默つて居る筈はないではないか常識で考へよ營業時間中許されてゐる樂器を鳴らすのは一つの權利だ但近所の家で夜十二時過ぎて蓄音器を鳴らす家があることを知らないか蓄音器を弄するは『カフエー』と限つてをらぬ(近所の證人)▲ツンボニナル生様同感ですかび生た樣な流行唄をピヤノと蓄音器とでくり返し毎日毎晩聞かせられるのは困りますね(神經衰弱代)▲十一日の紳縉貿生に告ぐ君は少し物を考へていひ給へ。パン賣りの聲はなるほど安眠妨害にはならうが然し彼の聲はカフエーなどの騷音とは性質が違ふのだ彼はその日のパンを得んがため君達の寢てゐる間も眠らず稼いでゐるのだそれを安眠妨害なりと非難するのはそれは我がまゝといふものだ世の中はさう自分勝手に行けるものぢやないよ少し位の迷惑ぐらゐ我慢するのだよそれが嫌だつたら北漢山の山奥にでも家を作つたらいゝだらう(敢て忠告生)▲スポーツのファンは等しくスポーマンシップを誇らねばならぬ、十一日夜山登り會合において一邪ならず下劣な弥次を飛ばした非紳的の存在は京府スポーツ界の一大恥辱である(マツターホン)▲畫の十二時三十分を零時と呼ばず十二時三十分と呼びたる場合午前十二時三十分と呼ぶか午後十二時三十分と呼ぶか御教示下されたし(無學生)▲午後と呼びます(係)

今日の新刊 (總務局圖書課)

(和文部) 朝鮮遞信協會報(第七號)江田俊雄▲朝鮮之水產(第七號)京城物價タイムス(第七號)尾崎將三郎▲わか葉(第卅八號)飛田源次郎▲蔭陀羅(第十七號)澤光節▲黃府時友(七月號)▲會報(第二二號)順天自治青年團▲あけぼの(第六號)陸洛哲▲市郎(第三號)福岡俊正▲法曹雜誌(第二號)京城法學▲大阪研究 高橋三七

(鮮文部)▲基督の犧牲生活 吳堅▲第三次安息日朗讀文▲朝鮮之水產(第五六號)▲光州市街案内地圖 文祚柱▲大衆公論(七月號)

演藝案内

朝日座 (本町五丁目 電本三三六八番) 十五、十六兩日間 第十三の替狂言 大阪の陣 **難波戰記** 茶日山加判取迄 老猾徳川家康の陣營に單騎乘り込み關東關西の平和を説き、豐臣家の爲めの武者「心」を寒からしめ見事成功は判取り高島の平和に大役を果たせし木村重成の苦心を回想させる名揃へ……時節を依つて初めて世話物切られ

橋辨慶 江戸前の辯狂言は若松家十八番中の隨一 雪の田 伏見の里 小一和 宗清の役宅 思ひ出せば我が敵山に迫れる三才の頃と牛若に丸 備前屋が獨り擁扱の若を現實 源氏の曹子牛若が上千人の願の辯慶と五條の姫と飛ぶ蝶の夢と幻境は吾妻家の稀有の夜も手錮付

東亞倶樂部 お盆特別興行第二週上映 十四日より十六日まで 附下廣二十錢均一 小學生十錢 特撰番組 キネマ超特作 新興小説 時々河田春海 原作 監督 松本松男 **時代の踊子** 役篇 主演 木下双葉、原駒子、今成平九郎、助演 若葉、川路 二郎、尾上紋 佐子… 本山入桂之助 主演 頭の人 公の 女 加藤 ……

凱歌高らかに謳へ 主演 竹川嚴、櫻富士子、石川 …… ラグビーとスキーを主題とした大學蹴球選手を綴る一大快篇

大正館 十五日封切 七月公開 超特別大興行 待望久しき映畫界の女王を斷然 ……

女は何處へ行く 九卷 ……

からす組 前篇十卷 ……

品質本位

花王石鹸

お肌を自然美へ

すなほに溶けて解けすぎず
こすらなくともよくおちて
清々しさにあせがひつこみ
お肌を自然の美しさに返す

裸で道中はなりません。早く歸つてタオルと「花王」をブラさげて――裸こめんの「民衆的納涼場」へ!

東京 花王石鹸株式會社長瀨商會 大阪

簡易揚水機の出現

(外交員募集) 新案出願 國産式揚水機 五尺迄 八尺迄 十尺迄 各種

效率卓越 堅牢優秀 價格低廉 在庫豐富

(型錄進呈)

バタ石油發動機バタ揚水ボンプ發賣元

京城府若草町 國產商會 電話本局三六八一 振替京城三六九四六番

諸先生の推薦になる

獺肝 カワウソノキモ

(檢查濟御注意を乞ふ)

肺・肺尖カタル、肋膜心臟、腹膜、神經衰弱
▲婦人病にてあらゆるお藥をのみ飽きた方も偉効あり
▲特に少女の如何なる重病の方々もお試し下さい
▲危險な時でも少量で絶對偉効あるは此キモ
▲あなたの病氣はお金をかけずに治ります……

京城府太平通二ノ二八七 池田慈惠堂

府立 仁川病院

内科 小兒科 外科 婦人科 產科

院長醫學博士 岩井勝三郎
副院長醫學士 西野入眞澄

電話 一〇二〇番

漁具

投網 四分目 二帝 岩八丁 拾貳圓 五分目 二帝半 岩八丁 拾參圓
カスミ網 長サ三十間 巾六尺 參圓
代金引換料實費

漁釣具 卸商 秋岡商會

京城明治町交番所前 電話本局四三九〇番 振替京城一二一五六番

肺 心臟 胃 腸 下痢 熱

雷先號 六神丸

(卸小賣共定價表進呈)

御贈答品は形式より實用本位

化粧函入

味の素

御進物用 化粧函入
小 瓶二本入 小 罐二個入
小 瓶三本入 小 罐三個入
特小罐二個入 特小罐三個入
函代無料

宮内省御用達 味の素本舗 鈴木商店

尼ヶ崎汽船仁川出帆

○群山、木浦、尾ノ道、阪神 伏見丸 七月 日
○群山、木浦、尾ノ道、阪神 城丸 月 日
○群山、木浦、尾ノ道、阪神 桑丸 月 日
○群山、木浦、尾ノ道、阪神 福丸 七月 日
○群山、木浦、尾ノ道、阪神 生丸 七月十二日
○群山、木浦、阪神 吉丸 月 日

尼崎汽船部仁川代理店 高杉回漕部 仁川海岸町(電話九番)

大阪商船汽船仁川出帆

○神戸、大阪行(群山木浦經由) 仁川出帆
△通州丸 七月 日
△天城丸 七月 日
△小倉丸 七月 日
△四海丸 月 日
○名古屋、清水、横濱、東京行
○大連行 東丸 七月十八日
○長崎、鹿兒島、三角行 東丸 七月 日
元山出帆

京城代理店 國際運輸株式會社仁川支店 電話二一〇・二一一番

内地港出帆各重要航路

●臺灣行 每月一回 ●滿洲行每月一回 ●南米行每月一回 ●北米行每月一回 ●南洋行每月二回

山下汽船仁川出帆

阪神、名古屋、武豐 … 丸 月 日
大阪、名古屋、東京 第二雲浦丸 月 日
關門、阪神直行 第十六雲浦丸 月 日
東 裕 丸 月 日
關門、阪神、名古屋、京濱 第十六宇和島丸 月 日

川崎汽船株式會社 山下汽船株式會社

鳴谷汽船仁川出帆

○寄港地…天津、大連、鎭南浦、仁川、群山、木浦、釜山、浦項、江原、淸津、雄基

協同海運株式會社 電話八二〇・八六七番

仁川發

大連天津直行 ○伏木、新潟、舞鶴、小樽、根室 …

鎭南浦發

裏日本北海道行(新潟、舞鶴、伏木經由) 樺太

仁川發

日鮮海運株式會社

辰馬汽船仁川出帆

辰山丸 七月十二日 阪神、名古屋
日丸 七月 日
朝日組回漕部 仁川代理店 仁川本町四丁目

森信汽船仁川出帆

江華線 延安線 … 每日往復
森信汽船株式會社

定期出帆朝鮮郵船

博多航路

慶州丸 七月二〇日 新義州發

仁川出帆 代理店國際運輸支店

東京行 長壽山丸 七月一八日
大阪行 芝浦丸 七月一八日
長崎三角行 羅南丸 八月三日
鹿兒島行 會寧丸 七月二二日
安東大連行 平安丸 八月二三日
釜山上海行 羅南丸 七月二八日
鎭南浦行 盈德丸 七月二三日
海州行 はくてふ丸 每日午前九時
木浦行 昌原丸 七月二一日

仁川汽船出帆

●海州行 …每日出帆
●延安行 …
●仙樂行 …
●德島行 …
●唐津行 …
●德積行 …
●外浦行 …
●馬山行 …

仁川汽船株式會社 仁川府本町四丁目 電話五一番・六一番

木浦出帆 代理店國際運通支店

東京行 長壽山丸 七月二〇日
大阪行 芝浦丸 七月二〇日
名古屋行 海州丸 七月一九日
濟州島行 … 七月二一日
仁川上海行 平安丸 七月二八日
釜山行 安原丸 七月二〇日

釜山出帆 取扱店大池回漕店

元山出帆 代理店國際運通支店

日本郵船出帆

朝鮮汽船出帆廣告

木浦出帆

朝鮮郵船株式會社 京城南大門通り